สัญญาจ้างก่อสร้าง

สัญญาเลขที่ ๒/๒๕๖๓

สัญญาฉบับนี้ทำขึ้น ณ เทศบาลตำบลเหมืองใหม่ ตำบล/แขวง เหมืองใหม่ อำเภอ/เขต อัมพวา จังหวัดสมุทรสงคราม เมื่อวันที่ ๔ มิถุนายน ๒๕๖๓ ระหว่าง เทศบาลตำบลเหมืองใหม่ โดย นายเสวก ภมร ซึ่งต่อไปในสัญญานี้เรียกว่า "ผู้ว่าจ้าง" ฝ่ายหนึ่ง กับ บริษัท โรงเลื่อยจักรประสาร จำกัด ซึ่งจดทะเบียนเป็นนิติบุคคล ณ สำนักงานทะเบียนหุ้นส่วนบริษัท จังหวัดสมุทรสงคราม กรมพัฒนาธุรกิจการค้า กระทรวงพาณิชย์ มีสำนักงานใหญ่อยู่ เลขที่ ๑๒๕/๑ ตำบล/แขวง แม่กลอง อำเภอ/เขต เมืองสมุทรสงคราม จังหวัด สมุทรสงคราม โดยนางมินท์ธิตา กุลชรา ผู้มีอำนาจลงนามผูกพันนิติบุคคลปรากฏตามหนังสือรับรองของ สำนักงานทะเบียนหุ้นส่วนบริษัท จังหวัดสมุทรสงคราม กรมพัฒนาธุรกิจการค้า กระทรวงพาณิชย์ ที่ ลงวันที่ ๒๑ พฤษภาคม ๒๕๖๓ และหนังสือมอบอำนาจลงวันที่ ๔ มิถุนายน ๒๕๖๓ แนบท้ายสัญญานี้ ซึ่งต่อไปในสัญญานี้เรียกว่า "ผู้รับจ้าง" อีกฝ่ายหนึ่ง

คู่สัญญาได้ตกลงกันมีข้อความดังต่อไปนี้

ข้อ ๑. ข้อตกลงว่าจ้าง

ผู้ว่าจ้างตกลงจ้างและผู้รับจ้างตกลงรับจ้างทำงาน โครงการปรับปรุงซ่อมแซมถนนผิวจราจรแอสฟัลท์ติก (Overlay) (ซอย ๑๒ สดุดีบรรพไทย) หมู่ที่ ๗ ตำบลเหมืองใหม่ อำเภออัมพวา จังหวัดสมุทรสงคราม ขนาดกว้าง ๕.๐๐ เมตร ยาว ๑,๐๙๗ เมตร หนาเฉลี่ย ๐.๐๕ เมตร หรือมีพื้นที่ไม่น้อยกว่า ๕,๔๘๕ ตารางเมตร ตามแบบแปลนเทศบาลตำบลเหมืองใหม่กำหนด ด้วยวิธีประกวดราคาอิเล็กทรอนิกส์ (e-bidding) ตามข้อกำหนดและเงื่อนไขแห่งสัญญานี้รวมทั้งเอกสารแนบท้ายสัญญา

ผู้รับจ้างตกลงที่จะจัดหาแรงงานและวัสดุ เครื่องมือเครื่องใช้ ตลอดจนอุปกรณ์ต่างๆ ชนิดดีเพื่อใช้ในงานจ้างตามสัญญานี้

ข้อ ๒. เอกสารอันเป็นส่วนหนึ่งของสัญญา

เอกสารแนบท้ายสัญญาดังต่อไปนี้ให้ถือเป็นส่วนหนึ่งของสัญญานี้

๒.๑ ผนวก ๑ แบบรูป	จำนวน ๔ (สี่) หน้า
๒.๒ ผนวก ๒ รายงานผลการพิจารณาคณะกรรมการฯ	จำนวน ๓ (สาม) หน้า
๒.๓ ผนวก ๓ ใบแจ้งปริมาณงานและราคา	จำนวน ๑ (หนึ่ง) หน้า
๒.๔ ผนวก ๔ ใบเสนอราคา	จำนวน ๒ (สอง) หน้า
๒.๕ ผนวก ๕ การปรับราคาค่างานก่อสร้าง (ค่า K)	จำนวน ๓ (สาม) หน้า
๒.๖ ผนวก ๖ แบบป้ายโครงการก่อสร้าง	จำนวน ๒ (สอง) หน้า

(ลงชื่อ).....ผู้ว่าจ้าง
(นายเสวก ภมร)

(ลงชื่อ).....ผู้รับจ้าง
(นางมินท์ธิตา กุลชรา)

ความใดในเอกสารแนบท้ายสัญญาที่ขัดหรือแย้งกับข้อความในสัญญานี้ ให้ใช้ข้อความในสัญญานี้บังคับ และในกรณีที่เอกสารแนบท้ายสัญญาขัดแย้งกันเอง ผู้รับจ้างจะต้องปฏิบัติตามคำวินิจฉัยของผู้ว่าจ้าง คำวินิจฉัยของผู้ว่าจ้างให้ถือเป็นที่สุด และผู้รับจ้างไม่มีสิทธิเรียกร้องค่าจ้าง ค่าเสียหายหรือค่าใช้จ่ายใดๆ เพิ่มเติมจากผู้ว่าจ้างทั้งสิ้น

ข้อ ๓. หลักประกันการปฏิบัติตามสัญญา

ในขณะทำสัญญานี้ผู้รับจ้างได้นำหลักประกันเป็น หนังสือค้ำประกันของธนาคาร เป็นจำนวนเงิน ๕๕,๕๐๐.๐๐ บาท (ห้าหมื่นห้าพันห้าร้อยบาทถ้วน) ซึ่งเท่ากับร้อยละ ๕ (ห้า) ของราคาค่าจ้างตามสัญญา มามอบให้แก่ผู้ว่าจ้างเพื่อเป็นหลักประกันการปฏิบัติตามสัญญานี้

กรณีผู้รับจ้างใช้หนังสือค้ำประกันมาเป็นหลักประกันการปฏิบัติตามสัญญา หนังสือค้ำประกันดังกล่าวจะต้องออกโดยธนาคารที่ประกอบกิจการในประเทศไทย หรือโดยบริษัทเงินทุนหรือบริษัทเงินทุนหลักทรัพย์ที่ได้รับอนุญาตให้ประกอบกิจการเงินทุนเพื่อการพาณิชย์และประกอบธุรกิจ ค้ำประกันตามประกาศของธนาคารแห่งประเทศไทย ตามรายชื่อบริษัทเงินทุนที่ธนาคารแห่งประเทศไทยแจ้งเวียนให้ทราบตามแบบที่คณะกรรมการนโยบายการจัดซื้อจัดจ้างและการบริหารพัสดุภาครัฐกำหนดหรืออาจเป็นหนังสือค้ำประกันอิเล็กทรอนิกส์ตามวิธีการที่กรมบัญชีกลางกำหนดก็ได้ และจะต้องมีอายุการค้ำประกันตลอดไปจนกว่าผู้รับจ้างพ้นข้อผูกพันตามสัญญานี้

หลักประกันที่ผู้รับจ้างนำมามอบให้ตามวรรคหนึ่ง จะต้องมีอายุครอบคลุมความรับผิดทั้งปวงของผู้รับจ้างตลอดอายุสัญญา ถ้าหลักประกันที่ผู้รับจ้างนำมามอบให้ดังกล่าวลดลงหรือเสื่อมค่าลง หรือมีอายุไม่ครอบคลุมถึงความรับผิดของผู้รับจ้างตลอดอายุสัญญา ไม่ว่าด้วยเหตุใดๆ ก็ตาม รวมถึงกรณี ผู้รับจ้างส่งมอบงานล่าช้าเป็นเหตุให้ระยะเวลาแล้วเสร็จหรือวันครบกำหนดความรับผิดในความชำรุดบกพร่องตามสัญญาเปลี่ยนแปลงไป ไม่ว่าจะเกิดขึ้นคราวใด ผู้รับจ้างต้องหาหลักประกันใหม่หรือหลักประกันเพิ่มเติมให้มีจำนวนครบถ้วนตามวรรคหนึ่งมามอบให้แก่ผู้ว่าจ้างภายใน ๗ วัน นับถัดจากวันที่ได้รับแจ้งเป็นหนังสือจากผู้ว่าจ้าง

หลักประกันที่ผู้รับจ้างนำมามอบไว้ตามข้อนี้ ผู้ว่าจ้างจะคืนให้แก่ผู้รับจ้าง โดยไม่มีดอกเบี้ย เมื่อผู้รับจ้างพ้นจากข้อผูกพัน และความรับผิดทั้งปวงตามสัญญานี้แล้ว

ข้อ ๔ (ข) ค่าจ้างและการจ่ายเงิน

ผู้ว่าจ้าง ตกลงจ่าย และผู้รับจ้างตกลงรับเงินค่าจ้างจำนวนเงิน ๑,๑๑๐,๐๐๐.๐๐ บาท (หนึ่งล้านหนึ่งแสนหนึ่งหมื่นบาทถ้วน) ซึ่งได้รวมภาษีมูลค่าเพิ่ม จำนวน ๗๒,๖๑๖.๘๒ บาท (เจ็ดหมื่นสองพันหกร้อยสิบหกบาทแปดสิบสองสตางค์) ตลอดจน ภาษีอากรอื่น ๆ และค่าใช้จ่ายทั้งปวงด้วยแล้ว โดยถือราคาเหมารวม เป็นเกณฑ์ และกำหนดการจ่ายเงิน เป็นงวด ๆ ดังนี้

งวดที่ ๑ เป็นจำนวนเงิน ๑,๑๑๐,๐๐๐.๐๐ บาท (หนึ่งล้านหนึ่งแสนหนึ่งหมื่นบาทถ้วน) เมื่อผู้รับจ้างได้ปฏิบัติงาน ปรับปรุงซ่อมแซมถนนผิวจราจรแอสฟัลท์ติก (Overlay) (ซอย ๑๒ สดุดีบรรพไทย) หมู่ที่ ๗ ตำบลเหมืองใหม่ อำเภออัมพวา จังหวัดสมุทรสงคราม เมื่อได้ส่งมอบงานครบถ้วนตามสัญญานั้น ให้แล้วเสร็จภายใน ๒ กันยายน ๒๕๖๓

(ลงชื่อ).....ผู้ว่าจ้าง
(นายเสวก ภมร)

(ลงชื่อ).....ผู้รับจ้าง
(นางมินทธิตา กลชรา)

ข้อ ๕. เงินค่าจ้างล่วงหน้า

ผู้ว่าจ้างตกลงจ่ายเงินค่าจ้างล่วงหน้าให้แก่ผู้รับจ้างเป็นจำนวนเงิน - บาท ซึ่งเท่ากับร้อยละ - ของราคาค่าจ้าง ตามสัญญาที่ระบุไว้ ในข้อ ๔

เงินค่าจ้างล่วงหน้าดังกล่าวจะจ่ายให้ภายหลังจากที่ผู้รับจ้างได้วางหลักประกันการรับเงินค่าจ้างล่วงหน้าเป็น.....เต็มตามจำนวนเงินค่าจ้างล่วงหน้านั้นให้แก่ผู้ว่าจ้าง ผู้รับจ้างจะต้องออกใบเสร็จรับเงินค่าจ้างล่วงหน้า ตามแบบที่ผู้ว่าจ้างกำหนดให้ และผู้รับจ้างตกลงที่จะกระทำตามเงื่อนไขอันเกี่ยวกับการใช้จ่ายและการใช้คืนเงินค่าจ้างล่วงหน้านั้นดังต่อไปนี้

๕.๑ ผู้รับจ้างจะใช้เงินค่าจ้างล่วงหน้านั้นเพื่อเป็นค่าใช้จ่ายในการปฏิบัติงานตามสัญญาเท่านั้นหากผู้รับจ้างใช้จ่ายเงินค่าจ้างล่วงหน้า หรือส่วนใดส่วนหนึ่งของเงินค่าจ้างล่วงหน้านั้นในทางอื่นผู้ว่าจ้างอาจจะเรียกเงินค่าจ้างล่วงหน้านั้นคืนจากผู้รับจ้างหรือบังคับเอาจากหลักประกันการรับเงินค่าจ้างล่วงหน้าได้ทันที

๕.๒ เมื่อผู้ว่าจ้างเรียกร้อง ผู้รับจ้างต้องแสดงหลักฐานการใช้จ่ายเงินค่าจ้างล่วงหน้าเพื่อพิสูจน์ว่าได้เป็นไปตามข้อ ๕.๑ ภายในกำหนด ๑๕ (สิบห้า) วัน นับถัดจากวันได้รับแจ้งเป็นหนังสือจากผู้ว่าจ้างหากผู้รับจ้างไม่อาจแสดงหลักฐานดังกล่าวภายในกำหนด ๑๕ (สิบห้า) วัน ผู้ว่าจ้างอาจเรียกเงินค่าจ้างล่วงหน้านั้นคืนจากผู้รับจ้าง หรือบังคับเอาจากหลักประกันการรับเงินค่าจ้างล่วงหน้าได้ทันที

๕.๓ (ข) (สำหรับสัญญาที่เป็นราคาเหมารวม)

ในการจ่ายเงินค่าจ้างให้แก่ผู้รับจ้างตามข้อ ๔ ผู้ว่าจ้างจะหักเงินค่าจ้างในแต่ละงวดเพื่อชดใช้คืนเงินค่าจ้างล่วงหน้าไว้จำนวนร้อยละ - ของจำนวนเงินค่าจ้างในแต่ละงวดจนกว่าจำนวนเงินไว้จะครบตามจำนวนเงินที่หักค่าจ้างล่วงหน้าที่ผู้รับจ้างได้รับไปแล้ว ยกเว้นค่าจ้างงวดสุดท้ายจะหักไว้เป็นจำนวนเท่ากับจำนวนเงินค่าจ้างล่วงหน้าที่เหลือทั้งหมด

๕.๔ เงินจำนวนใด ๆ ก็ตามที่ผู้รับจ้างจะต้องจ่ายให้แก่ผู้ว่าจ้างเพื่อชำระหนี้หรือเพื่อชดใช้ความรับผิดต่างๆ ตามสัญญา ผู้ว่าจ้างจะหักเอาจากเงินค่าจ้างงวดที่จะจ่ายให้แก่ผู้รับจ้างก่อนที่จะหักชดใช้คืนเงินค่าจ้างล่วงหน้า

๕.๕ ในกรณีที่มีการบอกเลิกสัญญา หากเงินค่าจ้างล่วงหน้าที่เหลือเกินกว่าจำนวนเงินที่ผู้รับจ้างจะได้รับหลังจากหักชดใช้ในกรณีอื่นแล้ว ผู้รับจ้างจะต้องจ่ายคืนเงินจำนวนที่เหลือนั้นให้แก่ผู้ว่าจ้าง ภายใน ๗ (เจ็ด) วัน นับถัดจากวันได้รับแจ้งเป็นหนังสือจากผู้ว่าจ้าง

๕.๖ (ข) (สำหรับสัญญาที่เป็นราคาเหมารวม)

ผู้ว่าจ้างจะคืนหลักประกันการรับเงินค่าจ้างล่วงหน้าให้แก่ผู้รับจ้างต่อเมื่อผู้ว่าจ้างได้หักเงินค่าจ้างไว้ครบจำนวนเงินค่าจ้างล่วงหน้าตามข้อ ๕.๓ (ข)

ข้อ ๖. การหักเงินประกันผลงาน

ในการจ่ายเงินค่าจ้างให้แก่ผู้รับจ้างแต่ละงวด ผู้ว่าจ้างจะหักเงินจำนวนร้อยละ - ของเงินที่ต้องจ่ายในงวดนั้นเพื่อเป็นประกันผลงาน ในกรณีที่เงินประกันผลงานถูกหักไว้แล้วเป็นจำนวนเงินไม่ต่ำกว่า - บาท ผู้รับจ้างมีสิทธิที่จะขอเงินประกันผลงานคืน โดยนำหนังสือค้ำประกันของธนาคารหรือหนังสือค้ำประกันอิเล็กทรอนิกส์ซึ่งออกโดยธนาคารภายในประเทศมามอบให้ผู้ว่าจ้างเพื่อเป็นหลักประกันแทนก็ได้

(ลงชื่อ).....ผู้ว่าจ้าง
(นายเสวก ภมร)

(ลงชื่อ).....ผู้รับจ้าง
(นางมินท์ธิตา กุลชร)

ผู้ว่าจ้างจะคืนเงินประกันผลงาน และ/หรือหนังสือค้ำประกันของธนาคารดังกล่าวตามวรรคหนึ่งโดยไม่มีดอกเบี้ยให้แก่ผู้รับจ้างพร้อมกับการจ่ายเงินค่าจ้างงวดสุดท้าย

ข้อ ๗ (ข) กำหนดเวลาแล้วเสร็จและสิทธิของผู้ว่าจ้างในการบอกเลิกสัญญา

ผู้รับจ้างต้องเริ่มทำงานที่รับจ้างภายในวันที่ ๕ มิถุนายน ๒๕๖๓ และจะต้องทำงานให้แล้วเสร็จบริบูรณ์ภายในวันที่ ๒ กันยายน ๒๕๖๓ ถ้าผู้รับจ้างมิได้ลงมือทำงานภายในกำหนดเวลา หรือไม่สามารถทำงานให้แล้วเสร็จตามกำหนดเวลา หรือมีเหตุให้เชื่อได้ว่าผู้รับจ้างไม่สามารถทำงานให้แล้วเสร็จภายในกำหนดเวลา หรือจะแล้วเสร็จล่าช้าเกินกว่ากำหนดเวลา หรือผู้รับจ้างทำผิดสัญญาข้อใดข้อหนึ่ง หรือตกเป็นผู้ถูกพิทักษ์ทรัพย์เด็ดขาด หรือตกเป็นผู้ล้มละลาย หรือเพิกเฉยไม่ปฏิบัติตามคำสั่งของคณะกรรมการตรวจรับพัสดุหรือผู้ควบคุมงานหรือบริษัทที่ปรึกษาซึ่งได้รับมอบอำนาจจากผู้ว่าจ้าง ผู้ว่าจ้างมีสิทธิที่จะบอกเลิกสัญญานี้ได้ และมีสิทธิจ้างผู้รับจ้างรายใหม่เข้าทำงานของผู้รับจ้างให้ลุล่วงไปด้วย การใช้สิทธิบอกเลิกสัญญานั้นไม่กระทบสิทธิของผู้ว่าจ้างที่จะเรียกร้องค่าเสียหายจากผู้รับจ้าง

การที่ผู้ว่าจ้างไม่ใช้สิทธิเลิกสัญญาดังกล่าวข้างต้นไม่เป็นเหตุให้ผู้รับจ้างพ้นจากความรับผิดตามสัญญา

ข้อ ๘ ความรับผิดชอบในความชำรุดบกพร่องของงานจ้าง

เมื่องานแล้วเสร็จบริบูรณ์ และผู้ว่าจ้างได้รับมอบงานจากผู้รับจ้างหรือจากผู้รับจ้างรายใหม่ ในกรณีที่มีการบอกเลิกสัญญาตามข้อ ๗ หากมีเหตุชำรุดบกพร่องหรือเสียหายเกิดขึ้นจากการจ้างนี้ ภายในกำหนด ๒ (สอง) ปี นับถัดจากวันที่ได้รับมอบงานดังกล่าว ซึ่งความชำรุดบกพร่องหรือเสียหายนั้นเกิดจากความบกพร่องของผู้รับจ้างอันเกิดจากการใช้วัสดุที่ไม่ถูกต้องหรือทำไว้ไม่เรียบร้อย หรือทำไม่ถูกต้องตามมาตรฐานแห่งหลักวิชา ผู้รับจ้างจะต้องรีบทำการแก้ไข ให้เป็นที่เรียบร้อยโดยไม่ชักช้า โดยผู้ว่าจ้างไม่ต้องออกเงินใดๆ ในการนี้ทั้งสิ้น หากผู้รับจ้างไม่กระทำการดังกล่าวภายในกำหนด ๑๕ (สิบห้า) วัน นับถัดจากวันที่ได้รับแจ้งเป็นหนังสือจาก ผู้ว่าจ้างหรือไม่ทำการแก้ไขให้ถูกต้องเรียบร้อยภายในเวลาที่ผู้ว่าจ้างกำหนด ให้ผู้ว่าจ้างมีสิทธิที่จะทำการนั้นเองหรือจ้างผู้อื่นให้ทำงานนั้น โดยผู้รับจ้างต้องเป็นผู้ออกค่าใช้จ่ายเองทั้งสิ้น

ในกรณีเร่งด่วนจำเป็นต้องรีบแก้ไขเหตุชำรุดบกพร่องหรือเสียหายโดยเร็ว และไม่อาจรอให้ผู้รับจ้างแก้ไขในระยะเวลาที่กำหนดไว้ตามวรรคหนึ่งได้ ผู้ว่าจ้างมีสิทธิเข้าจัดการแก้ไขเหตุชำรุดบกพร่องหรือเสียหายนั้นเอง หรือจ้างผู้อื่นให้ซ่อมแซมความชำรุดบกพร่องหรือเสียหาย โดยผู้รับจ้าง ต้องรับผิดชอบชำระค่าใช้จ่ายทั้งหมด

การที่ผู้ว่าจ้างทำการนั้นเอง หรือจ้างผู้อื่นให้ทำงานนั้นแทนผู้รับจ้าง ไม่ทำให้ผู้รับจ้าง หลุดพ้นจากความรับผิดตามสัญญา หากผู้รับจ้างไม่ชดใช้ค่าใช้จ่ายหรือค่าเสียหายตามที่ผู้ว่าจ้างเรียกร้องผู้ว่าจ้างมีสิทธิบังคับจากหลักประกันการปฏิบัติตามสัญญาได้

ข้อ ๙ การจ้างช่วง

ผู้รับจ้างจะต้องไม่เอางานทั้งหมดหรือแต่บางส่วนแห่งสัญญานี้ไปจ้างช่วงอีกทอดหนึ่ง เว้นแต่การจ้างช่วงงานแต่บางส่วนที่ได้รับอนุญาตเป็นหนังสือจากผู้ว่าจ้างแล้ว การที่ผู้ว่าจ้างได้อนุญาตให้จ้างช่วงงานแต่บางส่วนดังกล่าวนั้น ไม่เป็น

(ลงชื่อ).....ผู้ว่าจ้าง
(นายเสวก ภมร)

(ลงชื่อ).....ผู้รับจ้าง
(นางมินท์ธิตา กุลชรา)

เหตุให้ผู้รับจ้างหลุดพ้นจาก ความรับผิดหรือพันธะหน้าที่ตามสัญญานี้ และผู้รับจ้างจะยังคงต้องรับผิดในความผิดและความประมาทเลินเล่อของผู้รับจ้างช่วง หรือของตัวแทนหรือลูกจ้างของผู้รับจ้างช่วงนั้นทุกประการ

กรณีผู้รับจ้างไปจ้างช่วงงานแต่บางส่วนโดยฝ่าฝืนความในวรรคหนึ่ง ผู้รับจ้างต้องชำระค่าปรับให้แก่ผู้ว่าจ้างเป็นจำนวนเงินในอัตราร้อยละ - ของวงเงินของงานที่จ้างช่วงตามสัญญา ทั้งนี้ ไม่ตัดสิทธิผู้ว่าจ้างในการบอกเลิกสัญญา

ข้อ ๑๐ การควบคุมงานของผู้รับจ้าง

ผู้รับจ้างจะต้องควบคุมงานที่รับจ้างอย่างเอาใจใส่ ด้วยประสิทธิภาพและความชำนาญ และในระหว่างทำงานที่รับจ้างจะต้องจัดให้มีผู้แทนซึ่งทำงานเต็มเวลาเป็นผู้รับผิดชอบควบคุมงานของ ผู้รับจ้าง ผู้แทนดังกล่าวจะต้องได้รับมอบอำนาจจากผู้รับจ้าง คำสั่งหรือคำแนะนำต่างๆ ที่ผู้ว่าจ้าง คณะกรรมการตรวจรับพัสดุ ผู้ควบคุมงาน หรือบริษัทที่ปรึกษาที่ผู้ว่าจ้างแต่งตั้ง ได้แจ้งแก่ผู้แทนเช่นว่านั้น ให้ถือว่าเป็นคำสั่งหรือคำแนะนำที่ได้แจ้งแก่ผู้รับจ้าง การแต่งตั้งผู้แทนตามข้อนี้จะต้องทำเป็นหนังสือและต้องได้รับความเห็นชอบเป็นหนังสือ จากผู้ว่าจ้าง การเปลี่ยนตัวหรือแต่งตั้งผู้แทนใหม่จะทำมิได้หากไม่ได้รับความเห็นชอบ เป็นหนังสือจากผู้ว่าจ้างก่อน

ผู้ว่าจ้างมีสิทธิที่จะขอให้เปลี่ยนตัวผู้แทนตามวรรคหนึ่ง โดยแจ้งเป็นหนังสือไปยังผู้รับจ้าง และผู้รับจ้างจะต้องทำการเปลี่ยนตัวผู้แทนนั้นโดยพลัน โดยไม่คิดค่าจ้างหรือราคาเพิ่มหรืออ้างเป็นเหตุเพื่อขยายอายุสัญญาอันเนื่องมาจากเหตุนี้

ข้อ ๑๑ ความรับผิดของผู้รับจ้าง

ผู้รับจ้างจะต้องรับผิดต่ออุบัติเหตุ ความเสียหาย หรือภยันตรายใดๆ อันเกิดจาก การปฏิบัติงานของผู้รับจ้าง และจะต้องรับผิดต่อความเสียหายจากการกระทำของลูกจ้างหรือตัวแทน ของผู้รับจ้าง และจากการปฏิบัติงานของผู้รับจ้างช่วงด้วย (ถ้ามี)

ความเสียหายใดๆ อันเกิดแก่งานที่ผู้รับจ้างได้ทำขึ้น แม้จะเกิดขึ้นเพราะเหตุสุดวิสัย ก็ตาม ผู้รับจ้างจะต้องรับผิดชอบโดยซ่อมแซมให้คืนดีหรือ เปลี่ยนให้ใหม่โดยค่าใช้จ่ายของผู้รับจ้างเอง เว้นแต่ความเสียหายนั้นเกิดจากความผิดของผู้ว่าจ้าง ทั้งนี้ ความรับผิดของผู้รับจ้างดังกล่าวในข้อนี้จะสิ้นสุดลงเมื่อผู้ว่าจ้างได้รับมอบงานครั้งสุดท้าย ซึ่งหลังจากนั้นผู้รับจ้างคงต้องรับผิดเพียงในกรณีชำรุดบกพร่อง หรือความเสียหายดังกล่าวในข้อ ๘ เท่านั้น

ผู้รับจ้างจะต้องรับผิดต่อบุคคลภายนอกในความเสียหายใดๆ อันเกิดจาก การปฏิบัติงานของผู้รับจ้าง หรือลูกจ้างหรือตัวแทนของผู้รับจ้าง รวมถึงผู้รับจ้างช่วง (ถ้ามี) ตามสัญญานี้ หากผู้ว่าจ้างถูกเรียกร้องหรือฟ้องร้องหรือต้องชดใช้ค่าเสียหายให้แก่บุคคลภายนอกไปแล้ว ผู้รับจ้างจะต้อง ดำเนินการใดๆ เพื่อให้มีการว่าต่างแก้ต่างให้แก่ผู้ว่าจ้างโดยค่าใช้จ่ายของผู้รับจ้างเอง รวมทั้งผู้รับจ้างจะต้องชดใช้ค่าเสียหายนั้นๆ ตลอดจนค่าใช้จ่ายใดๆ อันเกิดจากการถูกเรียกร้องหรือถูกฟ้องร้องให้แก่ผู้ว่าจ้างทันที

ข้อ ๑๒ การจ่ายเงินแก่ลูกจ้าง

ผู้รับจ้างจะต้องจ่ายเงินแก่ลูกจ้างที่ผู้รับจ้างได้จ้างมาในอัตราและตามกำหนดเวลา ที่ผู้รับจ้างได้ตกลงหรือทำสัญญาไว้ต่อลูกจ้างดังกล่าว

(ลงชื่อ).....ผู้ว่าจ้าง (ลงชื่อ).....ผู้รับจ้าง

(นายเสวก ภมร) (นางมินท์ธิตา กุลชรา)

ถ้าผู้รับจ้างไม่จ่ายเงินค่าจ้างหรือค่าทดแทนอื่นใดแก่ลูกจ้างดังกล่าวในวรรคหนึ่ง ผู้ว่าจ้างมีสิทธิที่จะเอาเงินค่าจ้างที่จะต้องจ่ายแก่ผู้รับจ้างมาจ่ายให้แก่ลูกจ้างของผู้รับจ้างดังกล่าว และให้ถือว่าผู้ว่าจ้างได้จ่ายเงินจำนวนนั้นเป็นค่าจ้างให้แก่ผู้รับจ้างตามสัญญาแล้ว

ผู้รับจ้างจะต้องจัดให้มีประกันภัยสำหรับลูกจ้างทุกคนที่จ้างมาทำงาน โดยให้ครอบคลุมถึงความรับผิดทั้งปวงของผู้รับจ้าง รวมทั้งผู้รับจ้างช่วง (ถ้ามี) ในกรณีความเสียหายที่คิดค่าสินไหมทดแทนได้ตามกฎหมาย ซึ่งเกิดจากอุบัติเหตุหรือภยันตรายใดๆ ต่อลูกจ้างหรือบุคคลอื่น ที่ผู้รับจ้างหรือผู้รับจ้างช่วงจ้างมาทำงาน ผู้รับจ้างจะต้องส่งมอบกรมธรรม์ประกันภัยดังกล่าว พร้อมทั้งหลักฐานการชำระเบี้ยประกันให้แก่ผู้ว่าจ้างเมื่อผู้ว่าจ้างเรียกร้อง

ข้อ ๑๓ การตรวจงานจ้าง

ถ้าผู้ว่าจ้างแต่งตั้งคณะกรรมการตรวจรับพัสดุ ผู้ควบคุมงาน หรือบริษัท ที่ปรึกษา เพื่อควบคุมการทำงานของผู้รับจ้าง คณะกรรมการตรวจ รับพัสดุ ผู้ควบคุมงาน หรือบริษัทที่ปรึกษานั้น มีอำนาจเข้าไปตรวจการงานในโรงงานและสถานที่ก่อสร้างได้ทุกเวลา และผู้รับจ้างจะต้องอำนวยความสะดวกและให้ความช่วยเหลือในการนั้นตามสมควร

การที่มีคณะกรรมการตรวจรับพัสดุ ผู้ควบคุมงาน หรือบริษัทที่ปรึกษานั้น หาทำให้ผู้รับจ้างพ้นความรับผิดชอบตามสัญญานี้ข้อใดข้อหนึ่งไม่

ข้อ ๑๔ แบบรูปและรายการละเอียดคลาดเคลื่อน

ผู้รับจ้างรับรองว่าได้ตรวจสอบและทำความเข้าใจในแบบรูปและรายการละเอียดโดยถี่ถ้วนแล้ว หากปรากฏว่าแบบรูปและรายการละเอียดนั้นผิดพลาดหรือคลาดเคลื่อน ไปจากหลักการทางวิศวกรรมหรือทางเทคนิค ผู้รับจ้างตกลงที่จะปฏิบัติตามคำวินิจฉัยของผู้ว่าจ้าง คณะกรรมการตรวจรับพัสดุ ผู้ควบคุมงาน หรือบริษัทที่ปรึกษาที่ผู้ว่าจ้างแต่งตั้ง เพื่อให้งานแล้วเสร็จบริบูรณ์ คำวินิจฉัยดังกล่าวให้ถือเป็นที่สุด โดยผู้รับจ้างจะคิดค่าจ้าง ค่าเสียหาย หรือค่าใช้จ่ายใดๆ เพิ่มขึ้น จากผู้ว่าจ้างหรือขอขยายอายุสัญญาไม่ได้

ข้อ ๑๕ การควบคุมงานโดยผู้ว่าจ้าง

ผู้รับจ้างตกลงว่าคณะกรรมการตรวจรับพัสดุ ผู้ควบคุมงาน หรือบริษัท ที่ปรึกษาที่ผู้ว่าจ้างแต่งตั้ง มีอำนาจที่จะตรวจสอบและควบคุมงานเพื่อให้เป็นไปตาม สัญญานี้ และมีอำนาจที่จะสั่งให้แก้ไขเปลี่ยนแปลงเพิ่มเติม หรือตัดทอนซึ่งงานตามสัญญานี้ หากผู้รับจ้างขัดขืน ไม่ปฏิบัติตาม ผู้ว่าจ้าง คณะกรรมการตรวจ รับพัสดุ ผู้ควบคุมงาน หรือบริษัทที่ปรึกษามีอำนาจ ที่จะสั่งให้หยุดการนั้นชั่วคราวได้ ความล่าช้าในกรณีเช่นนี้ ผู้รับจ้างจะถือเป็นเหตุขอขยายระยะเวลา การปฏิบัติงานตามสัญญาหรือเรียกร้องค่าเสียหายใดๆ ไม่ได้ทั้งสิ้น

ข้อ ๑๖ งานพิเศษและการแก้ไขงาน

ผู้ว่าจ้างมีสิทธิที่จะสั่งเป็นหนังสือให้ผู้รับจ้างทำงานพิเศษซึ่งไม่ได้แสดงไว้หรือรวมอยู่ในเอกสารสัญญานี้ หากงานพิเศษนั้นๆ อยู่ในขอบข่ายทั่วไปแห่งวัตถุประสงค์ของสัญญานี้ นอกจากนี้ ผู้ว่าจ้างยังมีสิทธิสั่งให้เปลี่ยนแปลงหรือแก้ไข

(ลงชื่อ).....ผู้ว่าจ้าง
(นายเสวก ภมร)

(ลงชื่อ).....ผู้รับจ้าง
(นางมินท์ธิตา กุลชรา)

แบบรูปและข้อกำหนดต่างๆ ในเอกสารสัญญานี้ด้วย

อัตราค่าจ้างหรือราคาที่กำหนดใช้ในสัญญานี้ ให้กำหนดใช้สำหรับงานพิเศษ หรืองานที่เพิ่มเติมขึ้น หรือตัดทอนลงทั้งปวงตามคำสั่งของผู้ว่าจ้าง หากในสัญญาไม่ได้กำหนดไว้ถึงอัตราค่าจ้าง หรือราคาใดๆ ที่จะนำมาใช้สำหรับงานพิเศษหรืองานที่เพิ่มขึ้นหรือลดลงดังกล่าว ผู้ว่าจ้าง และผู้รับจ้างจะได้ตกลงกันที่จะกำหนดอัตราค่าจ้างหรือราคาที่เพิ่มขึ้นหรือลดลงรวมทั้งการขยายระยะเวลา (ถ้ามี) กันใหม่เพื่อความเหมาะสม ในกรณีที่ตกลงกันไม่ได้ ผู้ว่าจ้างจะกำหนดอัตราจ้าง หรือราคาตามแต่ผู้ว่าจ้างจะเห็นว่าเหมาะสมและถูกต้อง ซึ่งผู้รับจ้างจะต้องปฏิบัติงานตามคำสั่งของผู้ว่าจ้างไปก่อนเพื่อมิให้เกิดความเสียหายแก่งานที่จ้าง

ข้อ ๑๗ ค่าปรับ

หากผู้รับจ้างไม่สามารถทำงานให้แล้วเสร็จภายในเวลาที่กำหนดไว้ ในสัญญาและผู้ว่าจ้างยังมิได้บอกเลิกสัญญา ผู้รับจ้างจะต้องชำระค่าปรับให้แก่ผู้ว่าจ้างเป็น จำนวนเงินวันละ ๒,๗๗๕.๐๐ บาท (สองพันเจ็ดร้อยเจ็ดสิบห้าบาทถ้วน) และจะต้องชำระค่าใช้จ่ายในการควบคุมงาน (ถ้ามี) ในเมื่อผู้ว่าจ้าง ต้องจ้างผู้ควบคุมงานอีกต่อหนึ่งเป็นจำนวนเงินวันละ ..... บาท (.....) นับถัดจากวันที่ครบกำหนดเวลาแล้วเสร็จของงานตามสัญญาหรือวันที่ผู้ว่าจ้างได้ขยายเวลาทำงานให้ จนถึงวันที่ทำงานแล้วเสร็จจริง นอกจากนี้ ผู้รับจ้างยอมให้ผู้ว่าจ้างเรียกค่าเสียหายอันเกิดขึ้นจากการที่ผู้รับจ้างทำงานล่าช้าเฉพาะส่วนที่เกินกว่าจำนวนค่าปรับและค่าใช้จ่ายดังกล่าวได้อีกด้วย

ในระหว่างที่ผู้ว่าจ้างยังมิได้บอกเลิกสัญญานั้น หากผู้ว่าจ้างเห็นว่าผู้รับจ้าง จะไม่สามารถปฏิบัติตามสัญญาต่อไปได้ ผู้ว่าจ้างจะใช้สิทธิบอกเลิกสัญญาและใช้สิทธิตามข้อ ๑๘ ก็ได้ และถ้าผู้ว่าจ้างได้แจ้งข้อเรียกร้องไปยังผู้รับจ้างเมื่อครบกำหนดเวลาแล้วเสร็จของงานขอให้ชำระค่าปรับแล้ว ผู้ว่าจ้างมีสิทธิที่จะปรับผู้รับจ้างจนถึงวันบอกเลิกสัญญาได้อีกด้วย

ข้อ ๑๘ สิทธิของผู้ว่าจ้างภายหลังบอกเลิกสัญญา

ในกรณีที่ผู้ว่าจ้างบอกเลิกสัญญา ผู้ว่าจ้างอาจทำงานนั้นเองหรือว่าจ้างผู้อื่นให้ทำงานนั้นต่อจนแล้วเสร็จก็ได้ ผู้ว่าจ้างหรือผู้ที่รับจ้างทำงานนั้นต่อมีสิทธิใช้เครื่องใช้ในการก่อสร้าง สิ่งที่สร้างขึ้นชั่วคราวสำหรับงานก่อสร้าง และวัสดุต่างๆ ซึ่งเห็นว่าจะต้องสงวนเอาไว้เพื่อการปฏิบัติงานตามสัญญา ตามที่จะเห็นสมควร

ในกรณีดังกล่าว ผู้ว่าจ้างมีสิทธิริบหรือบังคับจากหลักประกันการปฏิบัติตามสัญญาทั้งหมด หรือบางส่วนตามแต่จะเห็นสมควร นอกจากนั้น ผู้รับจ้างจะต้องรับผิดชอบในค่าเสียหายซึ่งเป็นจำนวน เกินกว่าหลักประกันการปฏิบัติตามสัญญา รวมทั้งค่าใช้จ่ายที่เพิ่มขึ้น ในการทำงานนั้นต่อให้แล้วเสร็จตามสัญญา ตลอดจนค่าใช้จ่ายในการควบคุมงานเพิ่ม (ถ้ามี) ซึ่งผู้ว่าจ้างจะหัก เอาจากเงินประกันผลงานหรือจำนวนเงินใดๆ ที่จะจ่ายให้แก่ผู้รับจ้างก็ได้

ข้อ ๑๙. การบังคับค่าปรับ ค่าเสียหาย และค่าใช้จ่าย

ในกรณีที่ผู้รับจ้างไม่ปฏิบัติตามสัญญาข้อหนึ่งข้อใดด้วยเหตุใดๆ ก็ตาม จนเป็นเหตุให้เกิดค่าปรับ ค่าเสียหาย หรือค่าใช้จ่ายแก่ผู้ว่าจ้าง ผู้รับจ้างต้องชดใช้ค่าปรับ ค่าเสียหาย หรือค่าใช้จ่ายดังกล่าวให้แก่ผู้ว่าจ้างโดยสิ้นเชิงภายในกำหนด ๗ วัน นับถัดจากวันที่ได้รับแจ้งเป็นหนังสือจากผู้ว่าจ้าง หากผู้รับจ้างไม่ชดใช้ให้ถูกต้องครบถ้วนภายในระยะเวลาดัง

(ลงชื่อ).....ผู้ว่าจ้าง
(นายเสวก ภมร)

(ลงชื่อ).....ผู้รับจ้าง
(นางมินท์ธิตา กุลชรา)

บริษัท โรงเลื่อยจักรประสาร จำกัด PS PRASAR SAWMILL CO.,LTD.

กล่าวให้ผู้ว่าจ้างมีสิทธิที่จะหักเอาจากจำนวนเงินค่าจ้างที่ต้องชำระ หรือจากเงินประกันผลงาน ของผู้รับจ้าง หรือบังคับจากหลักประกันการปฏิบัติตามสัญญาได้ทันที

หากค่าปรับ ค่าเสียหาย หรือค่าใช้จ่ายที่บังคับจากเงินค่าจ้างที่ต้องชำระ เงินประกันผลงาน หรือหลักประกันการปฏิบัติตามสัญญาแล้วยังไม่เพียงพอ ผู้รับจ้างยินยอมชำระส่วนที่เหลือ ที่ยังขาดอยู่จนครบถ้วนตามจำนวนค่าปรับ ค่าเสียหาย หรือค่าใช้จ่ายนั้น ภายในกำหนด ๗ วัน นับถัดจากวันที่ได้รับแจ้งเป็นหนังสือจากผู้ว่าจ้าง

หากมีเงินค่าจ้างตามสัญญาที่หักไว้จ่ายเป็นค่าปรับ ค่าเสียหาย หรือค่าใช้จ่ายแล้วยังเหลืออยู่อีกเท่าใด ผู้ว่าจ้างจะคืนให้แก่ผู้รับจ้างทั้งหมด

ข้อ ๒๐ การทำบริเวณก่อสร้างให้เรียบร้อย

ผู้รับจ้างจะต้องรักษาบริเวณสถานที่ปฏิบัติงานตามสัญญานี้ รวมทั้งโรงงานหรือ สิ่งอำนวย ความสะดวกในการทำงานของผู้รับจ้าง ลูกจ้าง ตัวแทน หรือผู้รับจ้างช่วง (ถ้ามี) ให้สะอาด ปลอดภัย และมีประสิทธิภาพในการใช้งานตลอดระยะเวลาการจ้าง และเมื่อทำงานเสร็จสิ้นแล้วจะต้องขนย้ายบรรดาเครื่องใช้ในการทำงานจ้างรวมทั้งวัสดุ ขยะมูลฝอย และสิ่งก่อสร้างชั่วคราวต่างๆ (ถ้ามี) ทั้งจะต้องกลบเกลี่ยพื้นดินให้เรียบร้อยเพื่อให้บริเวณทั้งหมดอยู่ในสภาพที่สะอาดและใช้การได้ทันที

ข้อ ๒๑ การงดหรือลดค่าปรับ หรือการขยายเวลาปฏิบัติงานตามสัญญา

ในกรณีที่มีเหตุเกิดจากความผิดหรือความบกพร่องของฝ่ายผู้ว่าจ้าง หรือเหตุสุดวิสัย หรือเกิดจากพฤติการณ์อันหนึ่งอันใดที่ผู้รับจ้างไม่ต้องรับผิดตามกฎหมาย หรือเหตุอื่นตามที่กำหนด ในกฎกระทรวง ซึ่งออกตามความในกฎหมายว่าด้วยการจัดซื้อจัดจ้างและการบริหารพัสดุภาครัฐ ทำให้ผู้รับจ้างไม่สามารถทำงานให้แล้วเสร็จตามเงื่อนไขและกำหนดเวลาแห่งสัญญานี้ได้ ผู้รับจ้างจะต้องแจ้งเหตุหรือพฤติการณ์ดังกล่าวพร้อมหลักฐานเป็นหนังสือให้ผู้ว่าจ้างทราบ เพื่อของดหรือลดค่าปรับ หรือขยายเวลาทำงานออกไปภายใน ๑๕ (สิบห้า) วันนับถัดจากวันที่เหตุนั้นสิ้นสุดลง หรือตามที่กำหนดในกฎกระทรวงดังกล่าว แล้วแต่กรณี

ถ้าผู้รับจ้างไม่ปฏิบัติให้เป็นไปตามความในวรรคหนึ่ง ให้ถือว่าผู้รับจ้างได้สละสิทธิเรียกร้อง ในการที่จะของดหรือลดค่าปรับ หรือขยายเวลาทำงานออกไปโดยไม่มีเงื่อนไขใดๆ ทั้งสิ้น เว้นแต่ กรณีเหตุเกิดจากความผิดหรือความบกพร่องของฝ่ายผู้ว่าจ้าง ซึ่งมีหลักฐานชัดแจ้ง หรือผู้ว่าจ้างทราบดี อยู่แล้วตั้งแต่ต้น

การงดหรือลดค่าปรับ หรือขยายกำหนดเวลาทำงานตามวรรคหนึ่ง อยู่ในดุลพินิจของผู้ว่าจ้างที่จะพิจารณาตามที่เห็นสมควร

ข้อ ๒๒. การใช้เรือไทย

ในการปฏิบัติตามสัญญานี้ หากผู้รับจ้างจะต้องสั่งหรือนำของเข้ามาจากต่างประเทศรวมทั้งเครื่องมือและอุปกรณ์ที่ต้องนำเข้ามาเพื่อปฏิบัติงานตามสัญญา ไม่ว่าผู้รับจ้างจะเป็นผู้ที่นำของเข้ามาเองหรือนำเข้ามาโดยผ่านตัวแทนหรือบุคคลอื่นใด ถ้าสิ่งของนั้นต้องนำเข้ามาโดยทางเรือในเส้นทางเดินเรือที่มีเรือไทยเดินอยู่และสามารถให้บริการรับขนได้ตามที่รัฐมนตรีว่าการกระทรวงคมนาคมประกาศกำหนด ผู้รับจ้างต้องจัดการให้สิ่งของดังกล่าวบรรทุกโดยเรือไทยหรือเรือที่มีสิทธิเช่น

(ลงชื่อ).....ผู้ว่าจ้าง
(นายเสวก ภมร)

(ลงชื่อ).....ผู้รับจ้าง
(นางมินท์ธิตา กุลพรา)

เดียวกับเรือไทยจากต่างประเทศมายังประเทศไทยเว้นแต่จะได้รับอนุญาตจากกรมเจ้าท่าก่อนบรรทุกของนั้นลงเรืออื่นที่มิใช่เรือไทยหรือเป็นของที่รัฐมนตรีว่าการกระทรวงคมนาคมประกาศยกเว้นให้บรรทุกโดยเรืออื่นได้ ทั้งนี้ ไม่ว่าการสั่งหรือนำเข้าสิ่งของดังกล่าวจากต่างประเทศจะเป็นแบบใด

ในการส่งมอบงานตามสัญญาให้แก่ผู้ว่าจ้าง ถ้างานนั้นมีสิ่งของตามวรรคหนึ่ง ผู้รับจ้างจะต้องส่งมอบใบตราส่ง (Bill of lading)หรือสำเนาใบตราส่งสำหรับของนั้น ซึ่งแสดงว่าได้บรรทุกมาโดยเรือไทยหรือเรือที่มีสิทธิเช่นเดียวกับเรือไทยให้แก่ผู้ว่าจ้างพร้อมกับการส่งมอบงานด้วย

ในกรณีที่สิ่งของดังกล่าวไม่ได้บรรทุกจากต่างประเทศมายังประเทศไทยโดยเรือไทยหรือเรือที่มีสิทธิเช่นเดียวกับเรือไทย ผู้รับจ้างต้องส่งมอบหลักฐานซึ่งแสดงว่าได้รับอนุญาตจากกรมเจ้าท่า ให้บรรทุกของโดยเรืออื่นได้หรือหลักฐานซึ่งแสดงว่าได้ชำระค่าธรรมเนียมพิเศษ เนื่องจากการไม่บรรทุกของโดยเรือไทยตามกฎหมาย ว่าด้วยการส่งเสริมการพาณิชยนาวีแล้วอย่างใดอย่างหนึ่งแก่ผู้ว่าจ้างด้วย

ในกรณีที่ผู้รับจ้างไม่ส่งมอบหลักฐานอย่างใดอย่างหนึ่งดังกล่าวในวรรคสองและวรรคสามให้แก่ผู้ว่าจ้างแต่จะขอส่งมอบงานดังกล่าวให้ผู้ว่าจ้างก่อนโดยยังไม่รับชำระเงินค่าจ้าง ผู้ว่าจ้างมีสิทธิรับงานดังกล่าวไว้ก่อน และชำระเงินค่าจ้างเมื่อผู้รับจ้างได้ปฏิบัติถูกต้องครบถ้วนดังกล่าวแล้วได้

ข้อ ๒๓. มาตรฐานฝีมือช่าง

ผู้รับจ้างตกลงเป็นเงื่อนไขสำคัญว่า ผู้รับจ้างจะต้องมีและใช้ผู้ผ่านการทดสอบมาตรฐานฝีมือช่างจากกรมพัฒนาฝีมือแรงงาน หรือหรือผู้มีวุฒิบัตรระดับ ปวช. ปวส. และปวท. หรือเทียบเท่าจากสถาบันการศึกษาที่ ก.พ. รับรองให้เข้ารับราชการได้ ในอัตราไม่ต่ำกว่าร้อยละ ๕ (ห้า) ของแต่ละสาขาช่าง แต่จะต้องมีช่างจำนวนอย่างน้อย ๑ (หนึ่ง) คน ในแต่ละสาขาช่างดังต่อไปนี้

- ช่างผู้ควบคุมงาน วุฒิ ปวช. หรือ ปวส. สาขาช่างก่อสร้าง จำนวน ๑ คน

ผู้รับจ้างจะต้องจัดทำบัญชีแสดงจำนวนช่างทั้งหมดโดยจำแนกตามแต่ละสาขาช่างและ ระดับช่างพร้อมกับระบุรายชื่อช่างผู้ที่ผ่านการทดสอบมาตรฐานฝีมือช่างหรือผู้มีวุฒิบัตรดังกล่าวในวรรคหนึ่งนำมาแสดงพร้อมหลักฐานต่างๆ ต่อคณะกรรมการตรวจรับพัสดุหรือผู้ควบคุมงาน ก่อนเริ่มลงมือทำงาน และพร้อมที่จะให้ผู้ว่าจ้างหรือเจ้าหน้าที่ของผู้ว่าจ้างตรวจสอบดูได้ตลอด เวลาการทำงานตามสัญญานี้ของผู้รับจ้าง

ข้อ ๒๔. การปรับราคาค่าจ้าง

ผู้ว่าจ้างและผู้รับจ้าง ตกลงกันให้ใช้สัญญาปรับราคาได้ สำหรับราคางานก่อสร้างตามสัญญานี้โดยการนำสูตร Escalation Factor (K) มาใช้คำนวณราคาค่างานที่เปลี่ยนแปลงไป โดยวิธีการต่อไปนี้ ตามเงื่อนไข หลักเกณฑ์ สูตรและวิธีคำนวณที่ใช้กับสัญญาแบบปรับราคาได้ตามมติคณะรัฐมนตรีเมื่อวันที่ ๒๒ สิงหาคม ๒๕๓๒ เรื่องการพิจารณาช่วยเหลือผู้ประกอบอาชีพงานก่อสร้าง ตามหนังสือสำนักเลขาธิการคณะรัฐมนตรี ที่ นร ๐๒๐๓/ว ๑๐๙ ลงวันที่ ๒๔ สิงหาคม ๒๕๓๒

สูตรการปรับราคา (สูตรค่า K) จะต้องคงที่ที่ระดับที่กำหนดไว้ในวันแล้วเสร็จตามที่กำหนดไว้ในสัญญา หรือภายในระยะเวลาที่ ผู้ว่าจ้าง ได้ขยายออกไป โดยจะใช้สูตรของทางราชการที่ได้ระบุตามภาคผนวก ๕

(ลงชื่อ).....ผู้ว่าจ้าง
(นายเสวก ภมร)

(ลงชื่อ).....ผู้รับจ้าง
(นางมินท์ธิตา กุลชรา)

บริษัท โรงเลื่อยจักรประสาท จำกัด PRASAN SAW MILL CO.,LTD.

สัญญานี้ทำขึ้นเป็นสองฉบับ มีข้อความถูกต้องตรงกัน คู่สัญญาได้อ่านและเข้าใจข้อความ โดยละเอียดตลอดแล้ว จึงได้ลงลายมือชื่อ พร้อมทั้งประทับตรา (ถ้ามี) ไว้เป็นสำคัญต่อหน้าพยาน และคู่สัญญาต่างยึดถือไว้ฝ่ายละหนึ่งฉบับ

(ลงชื่อ).....ผู้ว่าจ้าง

(นายเสวก ภมร)

(ลงชื่อ).....ผู้รับจ้าง

(นางมินท์ธิตา กุลชรา)

บริษัท โรงเลื่อยจักรประสาร จำกัด PRASAN SAW MILL CO.,LTD.

(ลงชื่อ).....พยาน

(นางศิวภรณ์ ขันทอง)

(ลงชื่อ).....พยาน

(นางจุฬาภรณ์ อรุณชาติ)

เลขที่โครงการ ๖๓๐๔๗๕๔๗๔๗๘

เลขคุมสัญญา ๖๓๐๕๒๒๐๒๔๗๙๒

กระดาษรับรองสำเนาถูกต้อง บริษัท อีซูซุ ประเทศไทย จำกัด 7 หน้า

(ชื่อ) ..... (ตำแหน่ง) ..... (ลงชื่อ) ..... พยาน

(ชื่อ) ..... (ตำแหน่ง) ..... (ลงชื่อ) ..... พยาน

(ชื่อ) ..... (ตำแหน่ง) ..... (ลงชื่อ) ..... ผู้รับมอบอำนาจ

(ชื่อ) ..... (ตำแหน่ง) ..... (ลงชื่อ) ..... ผู้รับมอบอำนาจ

บริษัท ประสานมิตร จำกัด (มหาชน) PRASAN MITL CO.,LTD.

กรมธรรม์ใหญ่ ชั้น 12 ตึก อีซูซุ

(ชั้น 12 ตึก อีซูซุ)

เทศบาลนครใหม่ เขตอัมพวา

กรมธรรม์ใหญ่ ชั้น 12 ตึก อีซูซุ

หมายเลขโทรศัพท์ 0 2485 5,000 ต่อ 1,097 00 นาฬิกา

(ชั้น 12 ตึก อีซูซุ) เวลาทำการ 5.00 นาฬิกา

ใบสำเนาเอกสารรับรองความถูกต้องของเอกสารต้นฉบับ (Overlay)

แผนที่ประเทศไทย

(ลงชื่อ).....ผู้ว่าจ้าง
(นายเสวก ภมร)
(ลงชื่อ).....ผู้รับจ้าง
(นางอินทร์จิต ภูเขรา)
(ลงชื่อ).....พยาน
(นางศิรลวณ์ ชันทอง)
(ลงชื่อ).....พยาน
(นางจุฬาลวณ์ อวุฒาตา)

บริษัท โรงเลื่อยจักรประสาร จำกัด PRASAN SAW MILL CO.,LTD.

แผนที่สังเขป

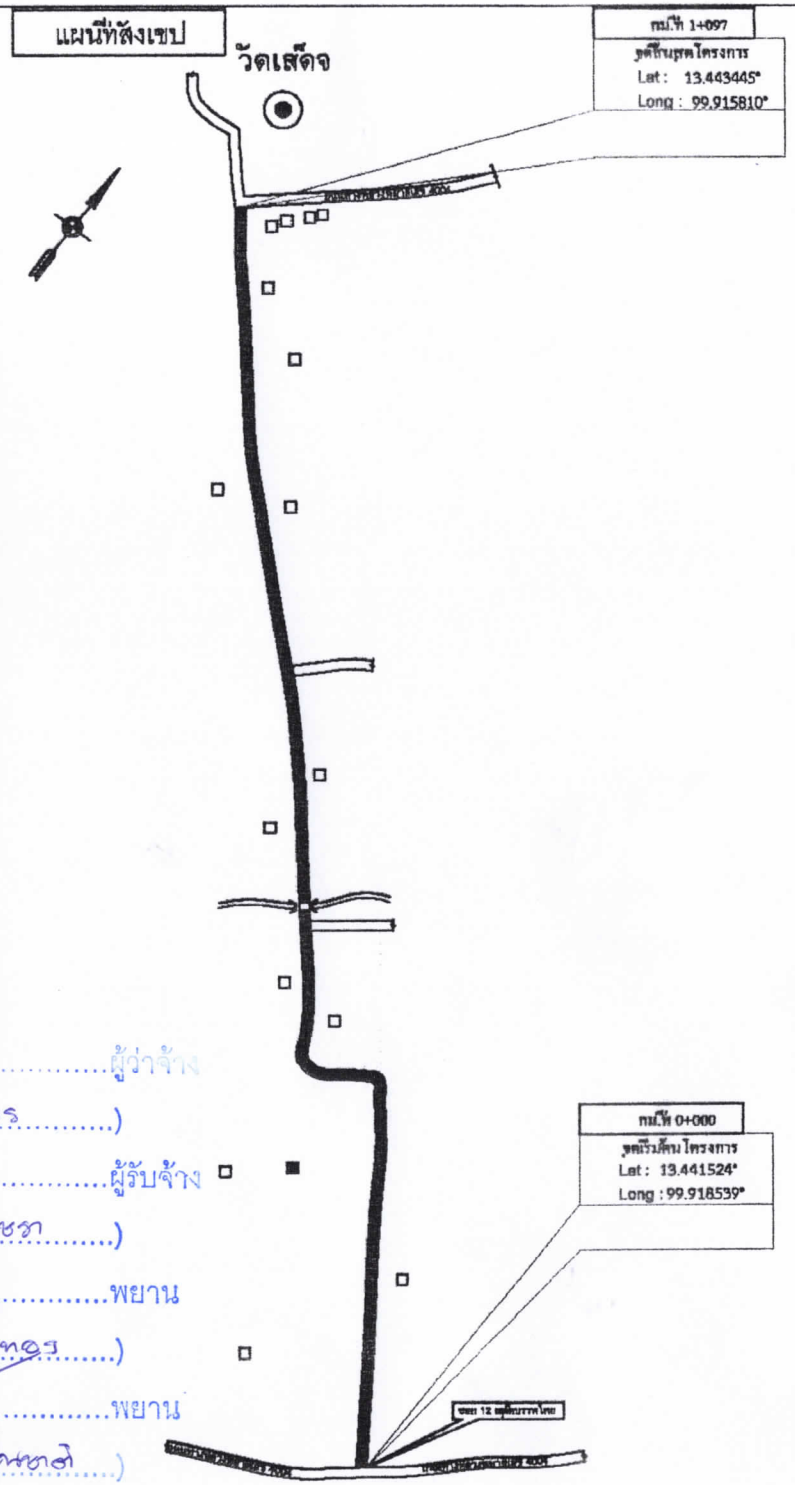

ชื่อโครงการ
ปรับปรุงซ่อมแซม
ถนนผิวจราจรแอสฟัลติกท์ (Overlay)

อนุมัติ
(นายเสวก ภมร)
นายกเทศมนตรีเทศบาลตำบลเขาเหมืองใหม่

เห็นชอบ
(นางจุฬารัตน์ ล้ำยรัตน์)
ปลัดเทศบาลตำบลเขาเหมืองใหม่

วิศวกร	
ตรวจแบบ	(นายบุรพ์ ไม้มุข) นายช่างโยธาชำนาญงาน
สำรวจ	(นายบุรพ์ ไม้มุข) นายช่างโยธาชำนาญงาน
เขียนแบบ	(นายบุรพ์ ไม้มุข) นายช่างโยธาชำนาญงาน

สถานที่ก่อสร้าง
(ซอย 12 สุดีบรรพไทย)
หมู่ที่ 7 ตำบลเขาเหมืองใหม่
อำเภอธัมมชาติ จังหวัดสมุทรสงคราม

ว/ด/ป 25 ก.พ. 2563

เลขที่แบบ 001/2563

SCALE	แผ่นที่
No Scale	2/4

แผนที่ภาพถ่ายทางอากาศแสดงจุดที่ตั้งโครงการ

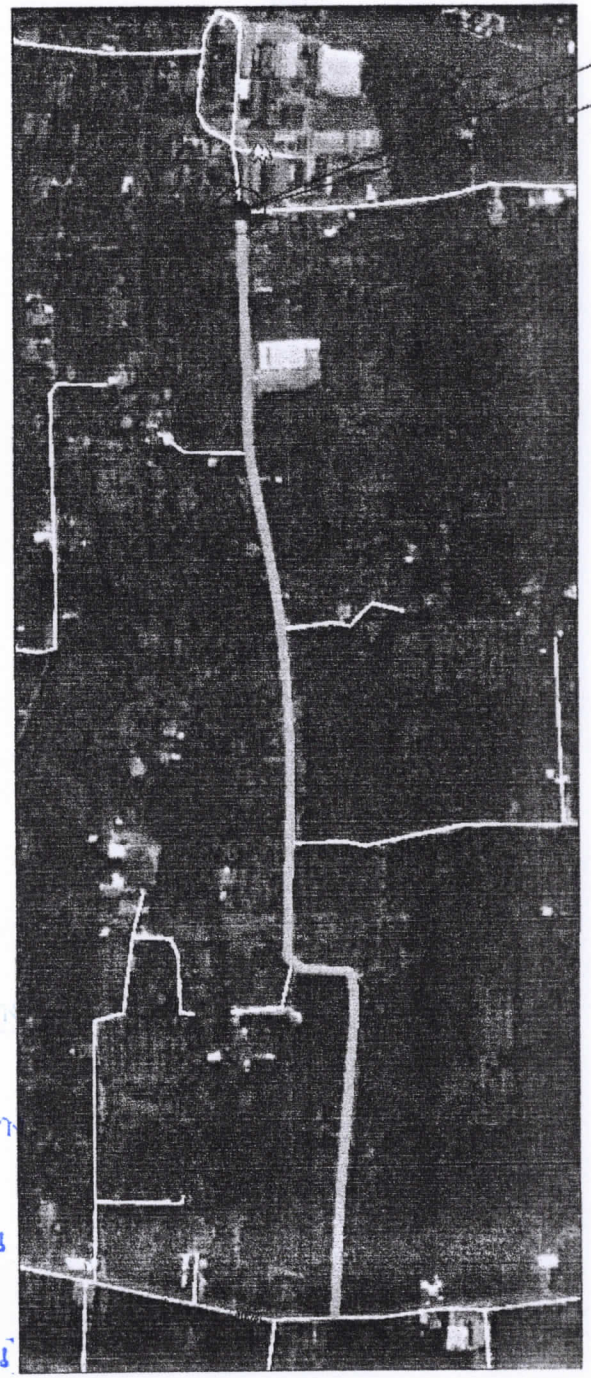

จุดที่ตั้งโครงการ
Lat : 13.443445°
Long : 99.915810°

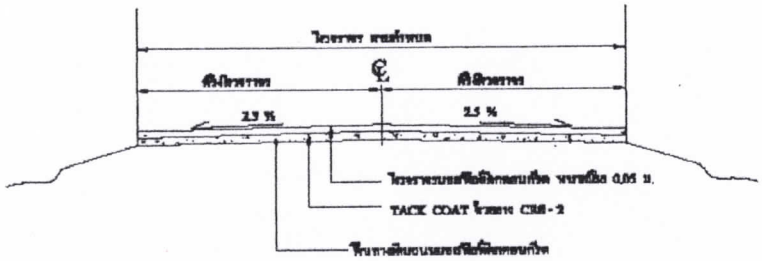

รูปตัดโครงสร้างทาง
NOT TO SCALE

รายการประกอบแบบ

1. ผู้รับจ้างต้องดำเนินการก่อสร้างให้ถูกต้องตามขั้นตอนการก่อสร้างที่ดี
2. ผู้รับจ้างต้องทำความสะอาดผิวทางเดินก่อนทำการก่อสร้างตามคำแนะนำของผู้ควบคุมงาน
3. การ TACK COAT ก่อนการลาดยางชั้น TACK COAT ผู้รับจ้างต้องทำการปัดฝุ่นชั้นหินคลุกให้สะอาด ก่อนจะลาดยางชั้น TACK COAT นี้ต้องอยู่ในดุลยพินิจของผู้ควบคุมงานเกี่ยวกับสภาพอากาศที่เหมาะสม
4. การวู่ ASPHALTIC CONCRETE อุณหภูมิจะต้องไม่ต่ำกว่า 250 องศาฟาเรนไฮ และห้ามวู่ขณะฝนตก ต้องทำการบดอัดด้วยเครื่องจักรจนได้ความแน่นที่ต้องการ และผิวทางจะต้องเรียบโดระดับและไม่มีรอยล้อรถอยู่บนผิวทาง และควรทิ้งไว้อย่างน้อย 16 ชม. จึงเปิดให้รถผ่านได้
5. ผู้รับจ้างจะต้องแก้ไขผิวแอสฟัลติกที่ได้ปูลงบนถนนแล้ว ซึ่งปรากฏว่าคุณภาพไม่ถูกต้อง
6. ค่าใช้จ่ายในการทดสอบวัสดุต่าง ๆ ผู้รับจ้างจะต้องเป็นผู้ออกค่าใช้จ่ายทั้งหมด
7. แบบแปลนและรายการประกอบแบบอาจมีการเปลี่ยนแปลงได้ตามความเหมาะสม
8. ผู้รับจ้างต้องรับผิดชอบต่อความเสียหายในทรัพย์สินของทางราชการและเอกชน อันเนื่องจากการปฏิบัติงานของผู้รับจ้าง ทั้งที่ตั้งใจหรือไม่ตั้งใจก็ตาม

.....ผู้ว่าจ้าง
(ลงชื่อ).....
(นายเสวก สมร)
นายกเทศมนตรีเวียงเชียงใหม่

.....ผู้รับจ้าง
(ลงชื่อ).....
(นางอินทิรา วุฒิชวา)

.....พยาน
(ลงชื่อ).....
(นางศิวภรณ์ ชำนาญ)

.....พยาน
(ลงชื่อ).....
(นางจุฬาภรณ์ อรุณชาติ)

RASAN SAW MILL CO.,LTD.

ชื่อโครงการ	ปรับปรุงซ่อมแซม ผนมิวจราจรแอสฟัลท์ติก (Overlay)
ผู้เสนอ	(นายเสวก สมร) นายกเทศมนตรีเวียงเชียงใหม่
ผู้อนุมัติ	(นางสุพัชชี ปัญญาจันทร์) ปลัดเทศบาลตำบลเวียงใหม่
วิศวกร	
สถาปนิก	(นายบุรพัฒน์ ไชยจร) นายช่างโยธาชำนาญงาน
ตรวจแบบ	(นายบุรพัฒน์ ไชยจร) นายช่างโยธาชำนาญงาน
เขียนแบบ	(นายบุรพัฒน์ ไชยจร) นายช่างโยธาชำนาญงาน
สถานที่ก่อสร้าง	(ซอย 12 สุกิจบรรจงไทย) หมู่ที่ 7 ตำบลเวียงใหม่ อำเภอฝางจังหวัดเชียงใหม่
วัน/เดือน/ปี	25 ก.พ. 2563
เลขที่แบบ	001/2563
SCALE	แผ่นที่
No Scale	3/4

ขนาดและระยะเครื่องหมายจราจรบนผิวทาง

ก) เส้นแบ่งทิศทางจราจร

1. เส้นประเดี่ยว

กรณี: นอกเขตชุมชน

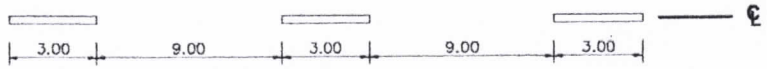

กรณี: ในเขตชุมชน

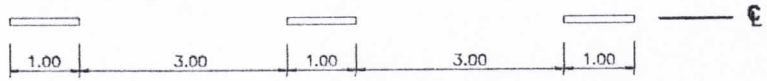

2. เส้นทึบเดี่ยว

3. เส้นประคู่กับเส้นทึบ

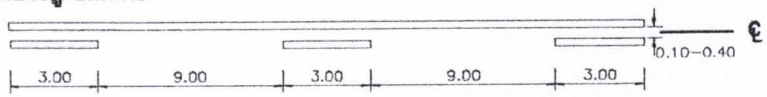

4. เส้นทึบคู่

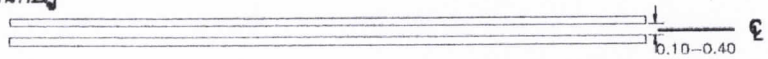

ข) เส้นขอบทาง

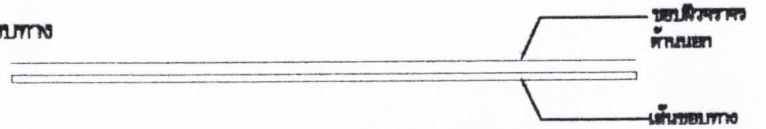

รายการประกอบแบบ

1. มิติต่างๆ มีหน่วยเป็นเมตรนอกจากระบุเป็นอย่างอื่น
2. เส้นแบ่งทิศทางจราจร ใช้เส้นสีเหลือง ตีเส้นที่กึ่งกลางผิวจราจรตลอดแนว
   - 2.1 เส้นประเป็นเส้นสีเหลืองแบ่งทิศทางของการจราจรบนสายทาง 2 ช่องจราจร ในบริเวณที่ยอมให้รถแซงขึ้นหน้ากันได้สองทิศทาง ขนาด ความยาว และการเว้นช่องของเส้นประกำหนดไว้ดังนี้
     - ทางหลวงนอกเขตชุมชน เส้นยาว 3 ม. เว้นช่อง 9 ม.
     - ทางหลวงในเขตชุมชน เส้นยาว 1 ม. เว้นช่อง 3 ม.
   - 2.2 เส้นทึบเดี่ยว เป็นเส้นทึบสีเหลือง ใช้เป็นเส้นแบ่งทิศทางจราจรในบริเวณที่ห้ามแซงสายทาง 2 ช่องจราจรหรือบริเวณก่อนถึงทางแยก ห้ามระเบียบช่องจราจรความยาวเส้นทึบต้องไม่น้อยกว่า 24 ม.
   - 2.3 เส้นประคู่กับเส้นทึบ เป็นเส้นสีเหลืองทึบ คู่ขนานไปกับเส้นประสีเหลืองโดยเส้นทั้งสองห่างกันเท่ากับความกว้างของเส้นประ ให้ใช้เส้นทึบคู่กับเส้นประเป็นเส้นทิศทางจราจร ในบริเวณที่ห้ามรถที่มาจากทิศทางหนึ่งแซง แต่ยอมให้รถที่มาจากด้านตรงข้ามแซงได้ ด้านที่ห้ามแซงใช้เส้นทึบ ส่วนด้านที่ยอมให้แซงใช้เส้นประ
   - 2.4 เส้นทึบคู่ เป็นเส้นห้ามแซงและเป็นเส้นแบ่งทิศทางหลายช่องจราจร ไม่มีเกาะกลาง
   - 2.5 การตีเส้นห้ามแซง บริเวณทางโค้งราบและทางโค้งแนวดิ่งให้อยู่ในดุลยพินิจของผู้ควบคุมงานก่อสร้าง
   - 2.6 กรณีที่ผิวจราจรกว้าง 6 ม. หรือน้อยกว่าไม่มีไหล่ทาง ไม่ต้องตีเส้นแบ่งทิศทางจราจร ให้ตีเฉพาะบริเวณที่ เป็นชุมชนที่อยู่อาศัย , บริเวณห้ามแซง , ระยะ 80 เมตร ก่อนถึงบริเวณดังกล่าวและภายในโค้งที่มีรัศมีต่ำกว่า 800 เมตร , ระยะ 80 เมตร ก่อนถึงป้ายหยุดและบริเวณที่มีอุบัติเหตุบ่อยครั้ง
3. เส้นขอบทาง ให้ใช้เส้นทึบสีขาว ทั้ง 2 ข้าง ตลอดแนว
4. สีทาถนนผิวจราจรที่มีผิวเรียบทั้งหมด (เคปซีล , แอสฟัลต์คอนกรีต , คอนกรีตเสริมเหล็ก) ให้ใช้สีเทอร์โมพลาสติก ตาม มอก. 542 หนาไม่น้อยกว่า 3 มม.
5. กรณีที่ผิวจราจรและไหล่ทางเป็นสิ่งทางชนิดเดียวกันหรือไม่มีไหล่ทาง ให้ตีเส้นแสดงขอบทางทั้งสองข้างตลอดสาย
6. การตีเส้นขอบทาง บริเวณโค้งอันตราย ในช่วง PC ถึง PT (ดูแบบขยาย 1)ถนนสายใดที่จะทำการตีเส้นบริเวณดังกล่าว ผู้ควบคุมงานจะเป็นผู้กำหนด
7. ความกว้างเส้นจราจรตามตารางที่ 2 หรือตามที่กำหนดไว้ในแบบก่อสร้าง

ตารางที่ 2 แสดงความกว้างของเส้นจราจร

ปริมาณการจราจร (PCU/วัน)	ความกว้างของผิวจราจรรวมสองทิศทาง (เมตร)					ข้อแนะนำชนิดสีตีเส้น
	5.00	5.50	6.00	6.50	7.00	
	ความกว้างของเส้นจราจร (เซนติเมตร)					
น้อยกว่า 500	10	10	10	10	15	Traffic Paint/Thermoplastic
มากกว่า 500	10	10	10	10	15	Thermoplastic
มากกว่า 2,000	10	10	15	15	15	Thermoplastic
มากกว่า 8,000	10	10	15	15	20	Thermoplastic

หมายเหตุ

กรณีที่ถนนมีขนาดความกว้างหลายขนาดในสายทางเดียวกัน ให้เลือกใช้ขนาดความกว้างช่วงที่มีระยะทางรวมมากที่สุดเป็นเกณฑ์พิจารณา

.....ผู้ว่าจ้าง
(นายเสวก ภมร)

.....ผู้รับจ้าง
(นางชินท่าอิศ ภูสชรา)

.....พยาน
(นางศิวลวณ์ ธันทอง)

.....พยาน
(นางกิจจำลวณ์ อรุณวงศาสิ)

บริษัท โรงเลื่อยจักรประสาร จำกัด PRASAN SAW MILL CO.,LTD.

โครงการ	ปรับปรุงซ่อมแซม ถนนผิวจราจรแอสฟัลท์ติกท์ (Overlay)
ชุมนุมิต	(นายเสวก ภมร) นายกเทศมนตรีเทศบาลตำบลเชียงใหม่
เห็นชอบ	(นางจุฬาลักษณ์ จำลักษ์) ปลัดเทศบาลตำบลเชียงใหม่
วิศวกร	
ตรวจแบบ	(นายนุรดีน ปิมุซ) นายช่างโยธาชำนาญงาน
สำรวจ	(นายนุรดีน ปิมุซ) นายช่างโยธาชำนาญงาน
เขียนแบบ	(นายนุรดีน ปิมุซ) นายช่างโยธาชำนาญงาน
สถานที่ก่อสร้าง	(ซอย 12 สุขีไตรรัตน์ไทย) หมู่ที่ 7 ตำบลเชียงใหม่ อำเภอลันพหวา จังหวัดสุพรรณบุรี
ว/ด/ป	25 ก.พ. 2563
เลขที่แบบ	001/2563
SCALE	แผ่นที่
No Scale	4/4

บันทึกข้อความ

ส่วนราชการ เทศบาลตำบลเหมืองใหม่ อำเภออัมพวา จังหวัดสมุทรสงคราม

ที่ **วันที่** ๒๑ พฤษภาคม ๒๕๖๓

เรื่อง รายงานผลการพิจารณาจ้างก่อสร้างโครงการปรับปรุงซ่อมแซมถนนแอสฟัลท์ติคคอนกรีต (Overlay) (ซอย ๑๒ สดุดีบรรพไทย) หมู่ที่ ๗ ตำบลเหมืองใหม่ โดยวิธีประกวดราคาอิเล็กทรอนิกส์ เลขที่ ๑/๒๕๖๓

เรียน นายกเทศมนตรีตำบลเหมืองใหม่ ผ่านหัวหน้าเจ้าหน้าที่

ตามที่เทศบาลตำบลเหมืองใหม่ ได้ดำเนินการประกวดราคาจ้างก่อสร้างโครงการปรับปรุงซ่อมแซมถนนแอสฟัลท์ติคคอนกรีต (Overlay) (ซอย ๑๒ สดุดีบรรพไทย) หมู่ที่ ๗ ตำบลเหมืองใหม่ โดยวิธีประกวดราคาอิเล็กทรอนิกส์ เลขที่ ๑/๒๕๖๓ วงเงินงบประมาณ ๑,๗๕๓,๐๐๐.-บาท (หนึ่งล้านเจ็ดแสนห้าหมื่น-สามพันบาทถ้วน) คณะกรรมการกำหนดราคากลางคำนวณราคากลางได้เป็นเงิน ๑,๗๒๑,๐๐๐.- บาท (หนึ่งล้านเจ็ดแสนสองหมื่นหนึ่งพันบาทถ้วน) พร้อมทั้งได้แต่งตั้งคณะกรรมการพิจารณาผลการประกวดราคาอิเล็กทรอนิกส์เพื่อดำเนินการตามระเบียบกระทรวงการคลังว่าด้วยการจัดซื้อจัดจ้างและการบริหารพัสดุภาครัฐ พ.ศ. ๒๕๖๐ คณะกรรมการพิจารณาผลการประกวดราคาอิเล็กทรอนิกส์ ขอรายงานผลการดำเนินการ ดังนี้

๑. การประกวดราคาจ้างด้วยวิธีประกวดราคาอิเล็กทรอนิกส์ (e-bidding) ได้ดำเนินการออกประกาศ เมื่อวันที่ ๒๙ เมษายน ๒๕๖๓ กำหนดขอซื้อเอกสารประกวดราคาอิเล็กทรอนิกส์ระหว่างวันที่ ๒๙ เมษายน ๒๕๖๓ ถึงวันที่ ๑๕ พฤษภาคม ๒๕๖๓ กำหนดยื่นข้อเสนอและเสนอราคาทางระบบจัดซื้อจัดจ้างภาครัฐด้วยอิเล็กทรอนิกส์ ในวันที่ ๑๘ พฤษภาคม ๒๕๖๒ ระหว่างเวลา ๐๘.๓๐ น. ถึง ๑๖.๓๐ น. มีผู้ยื่นข้อเสนอและเสนอราคาทางระบบจัดซื้อจัดจ้างภาครัฐด้วยอิเล็กทรอนิกส์ จำนวน.....๗.....ราย

๒. คณะกรรมการพิจารณาผลการประกวดราคาอิเล็กทรอนิกส์ได้ดำเนินการตรวจสอบคุณสมบัติและเอกสารหลักฐานตามเงื่อนไขเอกสารประกวดราคาอิเล็กทรอนิกส์ของผู้เสนอราคาทุกรายแล้ว ปรากฏว่ามีผู้เสนอราคาที่มีคุณสมบัติถูกต้องครบถ้วนตามเงื่อนไขเอกสารประกวดราคาอิเล็กทรอนิกส์ จำนวน ๗ ราย และไม่มีผู้เสนอราคาที่มีคุณสมบัติไม่ถูกต้องครบถ้วนตามเงื่อนไขเอกสารประกวดราคาอิเล็กทรอนิกส์ โดยมีรายละเอียด ดังนี้

๒.๑ บริษัท โรงเลื่อยจักรประสาร จำกัด (ใบเสนอราคาเลขที่ ๖๓๐๕๑๖๐๐๒๔๒๗๘) มีคุณสมบัติถูกต้องครบถ้วน ตามเงื่อนไขเอกสารประกวดราคาอิเล็กทรอนิกส์ ผ่านการตรวจสอบเอกสารรายชื่อผู้ยื่นข้อเสนอที่ผ่านการคัดเลือกว่าไม่เป็นผู้มีผลประโยชน์ร่วมกัน ข้อ ๔๕ (๔) กำหนดยืนราคาเป็นระยะเวลา ๙๐ วัน นับแต่วันเสนอราคา กำหนดให้งานแล้ว เสร็จภายใน ๙๐ วัน นับถัดจากวันที่ได้รับหนังสือแจ้งให้เริ่มทำงาน

๒.๒ บริษัท ดราม่า นัมเบอร์วันเอ็นเตอร์เทน ไทยแลนด์ จำกัด (ใบเสนอราคาเลขที่ ๖๓๐๕๑๖๐๐๒๔๘๐๒) มีคุณสมบัติถูกต้องครบถ้วน ตามเงื่อนไขเอกสารประกวดราคาอิเล็กทรอนิกส์ ผ่านการตรวจสอบเอกสารรายชื่อผู้ยื่นข้อเสนอที่ผ่านการคัดเลือกว่าไม่เป็นผู้มีผลประโยชน์ร่วมกัน ข้อ ๔๕ (๔) กำหนดยืนราคาเป็นระยะเวลา ๙๐ วัน นับแต่วันเสนอราคา กำหนดให้งานแล้ว เสร็จภายใน ๙๐ วัน นับถัดจากวันที่ได้รับหนังสือแจ้งให้เริ่มทำงาน

ผู้ว่าจ้าง

(นางสาวจุฬิดา วุฒชวา)

ผู้รับจ้าง

(.....)

พยาน

(นางสาวลวณ์ ชันทอง)

(.....)

พยาน

(นางจุฬาลวณ์ อวณยาศ)

๒.๓ บริษัท.....

๒.๓ บริษัท เอ็ม.เค.อาร์ มอเตอร์ จำกัด (ใบเสนอราคาเลขที่ ๖๓๐๕๑๖๐๐๒๕๓๔๗) มีคุณสมบัติถูกต้องครบถ้วน ตามเงื่อนไขเอกสารประกวดราคาอิเล็กทรอนิกส์ ผ่านการตรวจสอบเอกสารรายชื่อผู้ยื่นข้อเสนอที่ผ่านการคัดเลือกว่าไม่เป็นผู้มีผลประโยชน์ร่วมกัน ข้อ ๔๕ (๔) กำหนดยืนราคาเป็นระยะเวลา ๙๐ วัน นับแต่วันเสนอราคา กำหนดให้งานแล้วเสร็จภายใน ๙๐ วัน นับถัดจากวันที่ได้รับหนังสือแจ้งให้เริ่มทำงาน

๒.๔ บริษัท โชคสุพรการโยธา จำกัด (ใบเสนอราคาเลขที่ ๖๓๐๕๑๖๐๐๒๓๙๙๖) มีคุณสมบัติถูกต้องครบถ้วน ตามเงื่อนไขเอกสารประกวดราคาอิเล็กทรอนิกส์ ผ่านการตรวจสอบเอกสารรายชื่อผู้ยื่นข้อเสนอที่ผ่านการคัดเลือกว่าไม่เป็นผู้มีผลประโยชน์ร่วมกัน ข้อ ๔๕ (๔) กำหนดยืนราคาเป็นระยะเวลา ๙๐ วัน นับแต่วันเสนอราคา กำหนดให้งานแล้วเสร็จภายใน ๙๐ วัน นับถัด จากวันที่ได้รับหนังสือแจ้งให้เริ่มทำงาน

๒.๕ ห้างหุ้นส่วนจำกัด เจริญอารีย (๑๙๗๘) (ใบเสนอราคาเลขที่ ๖๓๐๕๑๖๐๐๒๔๒๓๓) มีคุณสมบัติถูกต้องครบถ้วน ตามเงื่อนไขเอกสารประกวดราคาอิเล็กทรอนิกส์ ผ่านการตรวจสอบเอกสารรายชื่อผู้ยื่นข้อเสนอที่ผ่านการคัดเลือกว่าไม่เป็นผู้มีผลประโยชน์ร่วมกัน ข้อ ๔๕ (๔) กำหนดยืนราคาเป็นระยะเวลา ๙๐ วัน นับแต่วันเสนอราคา กำหนดให้งานแล้ว เสร็จภายใน ๙๐ วัน นับถัดจากวันที่ได้รับหนังสือแจ้งให้เริ่มทำงาน

๒.๖ บริษัท โอ.เอ็น. คอนสตรัคชั่น จำกัด (ใบเสนอราคาเลขที่ ๖๓๐๕๑๖๐๐๒๔๕๘๖) มีคุณสมบัติถูกต้องครบถ้วน ตามเงื่อนไขเอกสารประกวดราคาอิเล็กทรอนิกส์ ผ่านการตรวจสอบเอกสารรายชื่อผู้ยื่นข้อเสนอที่ผ่านการคัดเลือกว่าไม่เป็นผู้มีผลประโยชน์ร่วมกัน ข้อ ๔๕ (๔) กำหนดยืนราคาเป็นระยะเวลา ๙๐ วัน นับแต่วันเสนอราคา กำหนดให้งานแล้ว เสร็จภายใน ๙๐ วัน นับถัดจากวันที่ได้รับหนังสือแจ้งให้เริ่มทำงาน

๒.๗ ห้างหุ้นส่วนจำกัดโชคชัยรัตน์การโยธา (ใบเสนอราคาเลขที่ ๖๓๐๕๑๖๐๐๒๔๙๖๓) มีคุณสมบัติถูกต้องครบถ้วน ตามเงื่อนไขเอกสารประกวดราคาอิเล็กทรอนิกส์ ผ่านการตรวจสอบเอกสารรายชื่อผู้ยื่นข้อเสนอที่ผ่านการคัดเลือกว่าไม่เป็นผู้มีผลประโยชน์ร่วมกัน ข้อ ๔๕ (๔) กำหนดยืนราคาเป็นระยะเวลา ๙๐ วัน นับแต่วันเสนอราคา กำหนดให้งานแล้ว เสร็จภายใน ๙๐ วัน นับถัดจากวันที่ได้รับหนังสือแจ้งให้เริ่มทำงาน

ดังนั้น จึงมีผู้เสนอราคาที่มีคุณสมบัติและปฏิบัติถูกต้องตามเงื่อนไขเอกสารประกวดราคาอิเล็กทรอนิกส์ ผ่านการตรวจสอบเอกสาร จำนวน.....๗.....ราย มีราคาที่เสนอ ดังนี้

(๑) บริษัท โรงเลื่อยจักรประสาร จำกัด (ใบเสนอราคาเลขที่ ๖๓๐๕๑๖๐๐๒๔๒๗๘) เสนอราคาเป็นเงินทั้งสิ้น ๑,๑๑๐,๐๐๐.- บาท (หนึ่งล้านหนึ่งแสนหนึ่งหมื่นบาทถ้วน)

(๒) บริษัท ดราม่า นัมเบอร์วันเอ็นเตอร์เทน ไทยแลนด์ จำกัด (ใบเสนอราคาเลขที่ ๖๓๐๕๑๖๐๐๒๔๘๐๒) เสนอราคาเป็นเงินทั้งสิ้น ๑,๖๙๙,๙๙๙.-บาท (หนึ่งล้านหกแสนเก้าหมื่นเก้าพันเก้า-ร้อยเก้าสิบเก้าบาทถ้วน)

(๓) บริษัท เอ็ม.เค.อาร์ มอเตอร์ จำกัด (ใบเสนอราคาเลขที่ ๖๓๐๕๑๖๐๐๒๕๓๔๗) เสนอราคาเป็นเงินทั้งสิ้น ๑,๑๒๙,๒๕๐.-บาท (หนึ่งล้านหนึ่งแสนสองหมื่นเก้าพันสองร้อยห้าสิบบาทถ้วน)

(๔) บริษัท โชคสุพรการโยธา จำกัด (ใบเสนอราคาเลขที่ ๖๓๐๕๑๖๐๐๒๓๙๙๖) เสนอราคาเป็นเงินทั้งสิ้น ๑,๒๐๐,๐๐๐.-บาท (หนึ่งล้านสองแสนบาทถ้วน)

(๕) ห้างหุ้นส่วนจำกัด เจริญอารีย (๑๙๗๘) (ใบเสนอราคาเลขที่ ๖๓๐๕๑๖๐๐๒๔๒๓๓) เสนอราคาเป็นเงินทั้งสิ้น ๑,๓๐๐,๐๐๐.-บาท (หนึ่งล้านสามแสนบาทถ้วน)

(ลงชื่อ).....ผู้รับจ้าง
(.....)
(ลงชื่อ).....พยาน
(.....)
(ลงชื่อ).....พยาน
(.....)

(๖) บริษัท.....

(๖) บริษัท โอ.เอ็น. คอนสตรัคชั่น จำกัด (ใบเสนอราคาเลขที่ ๖๓๐๕๑๖๐๐๒๔๕๘๖) เสนอราคาเป็นเงินทั้งสิ้น ๑,๓๗๐,๐๐๐.-บาท (หนึ่งล้านสามแสนเจ็ดหมื่นบาทถ้วน)

(๗) ห้างหุ้นส่วนจำกัดโชคชัยรัตน์การโยธา (ใบเสนอราคาเลขที่ ๖๓๐๕๑๖๐๐๒๔๙๖๓) เสนอราคาเป็นเงินทั้งสิ้น ๑,๓๙๐,๐๐๐.-บาท (หนึ่งล้านสามแสนเก้าหมื่นบาทถ้วน)

คณะกรรมการพิจารณาผลการประกวดราคาอิเล็กทรอนิกส์ได้พิจารณาราคาของผู้เสนอราคาที่มีคุณสมบัติและปฏิบัติถูกต้องตามเงื่อนไขเอกสารประกวดราคาอิเล็กทรอนิกส์ และหลักเกณฑ์พิจารณาข้อเสนอใช้หลักเกณฑ์ราคา โดยพิจารณาจากราคารวม ปรากฏผลการเสนอราคาตามใบเสนอราคาจ้างด้วยวิธีประกวดราคาอิเล็กทรอนิกส์จากระบบจัดซื้อจัดจ้างภาครัฐด้วยอิเล็กทรอนิกส์ บริษัท โรงเลื่อยจักรประสาร จำกัด (ใบเสนอราคาเลขที่ ๖๓๐๕๑๖๐๐๒๔๒๗๘) เป็นผู้เสนอราคาต่ำสุด เป็นเงินทั้งสิ้น ๑,๑๑๐,๐๐๐.-บาท (หนึ่งล้านหนึ่งแสนหนึ่งหมื่นบาทถ้วน)

๓. คณะกรรมการพิจารณาผลการประกวดราคาอิเล็กทรอนิกส์ ได้ตรวจสอบราคาของบริษัท โรงเลื่อยจักรประสาร จำกัด (ใบเสนอราคาเลขที่ ๖๓๐๕๑๖๐๐๒๔๒๗๘) เป็นผู้เสนอราคาต่ำสุด เป็นเงินทั้งสิ้น ๑,๑๑๐,๐๐๐.-บาท (หนึ่งล้านหนึ่งแสนหนึ่งหมื่นบาทถ้วน) ผู้เสนอราคาต่ำสุดพร้อม ทั้งเปรียบเทียบราคาที่บริษัท/ห้างเสนอกับราคากลางของทางราชการแต่ละรายการแล้ว ปรากฏว่าไม่สูงกว่าราคากลางของทางราชการ คณะกรรมการพิจารณาผลการประกวดราคาอิเล็กทรอนิกส์ พิจารณาแล้วเห็นสมควรรับราคาจาก บริษัท โรงเลื่อยจักรประสาร จำกัด (ใบเสนอราคา เลขที่ ๖๓๐๕๑๖๐๐๒๔๒๗๘) เป็นผู้เสนอราคาต่ำสุด เป็นเงินทั้งสิ้น ๑,๑๑๐,๐๐๐.-บาท (หนึ่งล้านหนึ่งแสนหนึ่งหมื่นบาทถ้วน) ซึ่งเป็นราคาที่รวมภาษีมูลค่าเพิ่ม รวมทั้งภาษีอากรอื่นๆ และค่าใช้จ่ายทั้งปวงไว้ด้วยแล้ว ซึ่งเสนอราคาที่เสนอต่ำกว่าราคากลางเกิน ๑๕ % (คิดเป็น ๕๕.๐๕ %) กำหนดยืนราคาเป็นระยะเวลา ๙๐ วัน นับแต่วันเสนอราคา กำหนดให้งานแล้วเสร็จภายใน ๙๐ วัน นับถัดจากวันที่ได้รับหนังสือแจ้งให้เริ่มทำงาน

จึงเรียนมาเพื่อโปรดพิจารณา

(ลงชื่อ).....ประธานกรรมการ
(นางลาวัลย์ งามยิ่งยวด)

(ลงชื่อ).....กรรมการ
(นางวรรณทร บุญฤทธิ์)

(ลงชื่อ).....กรรมการ
(นางสาวกนกลักษณ์ เร้าเลิศฤทธิ์)

เรียน ปลัดเทศบาล/นายกเทศมนตรี
- เพื่อโปรดพิจารณา
- คณะกรรมการพิจารณาผลฯ ได้พิจารณาราคาของบริษัท โรงเลื่อยจักรประสาร จำกัด เป็นผู้เสนอราคาต่ำสุด ในวงเงิน 1,110,000 บาท ซึ่งต่ำกว่าราคากลางเกิน 15%
- เห็นควรจัดจ้าง บริษัทโรงเลื่อยจักรประสาร จำกัด และแจ้งให้คณะกรรมการกำหนดราคากลาง จัดทำบันทึกชี้แจงกรณีราคาที่เสนอต่ำกว่าราคากลางเกิน 15% เพื่อรายงาน สตง. ต่อไป

(ลงชื่อ).....
(นายเสวก ภมร)
นายกเทศมนตรีตำบลเหมืองใหม่

เรียน นายกเทศมนตรี
- เพื่อโปรดทราบ
- ควรมีการแจ้งให้ทราบ เพื่อชอบ
ตามระเบียบ สตง. และเงื่อนไขระบบการกำหนดราคากลางอิเล็กทรอนิกส์ ของ สตง. ตามระเบียบฯ
จุติ 21 พ.ค. 67

บริษัท โรงเลื่อยจักรประสาร จำกัด PRASAN SAW MILL CO.,LTD.

- ทุกคนทราบ
- เห็นควรชอบตามเสนอ
- แจ้งคณะกรรมการกำหนดราคากลางตามระเบียบ

บัญชีรายการก่อสร้าง / วัสดุอุปกรณ์

ชื่อโครงการ โครงการปรับปรุงซ่อมแซมถนนผิวจราจรแอสฟัลท์ติก (OVERLAY) (ซอย 12 สดุดีบรรพไทย)

ขนาดกว้าง 5.00 เมตร ยาว 1,097.00 เมตร หนาเฉลี่ย 0.05 เมตร หรือมีพื้นที่ไม่น้อยกว่า 5,485.00 ตารางเมตร

สถานที่ก่อสร้าง (ซอย 12 สดุดีบรรพไทย) หมู่ที่ 7 ตำบลเหมืองใหม่ อำเภออัมพวา จังหวัดสมุทรสงคราม

ลำดับที่	รายการ	จำนวน	หน่วย	ราคา / หน่วย (บาท)	ค่าแรงงาน (บาท)	จำนวนเงิน (บาท)
1	**งานปรับปรุงโครงสร้างทาง**					
1.1	งานเคลียริ่ง (ขนาดเบา)	5,485.00	ตร.ม.		1.00	5,485.00
2	**งานผิวทาง และผิวไหล่ทาง**					
2.1	งานแทคโค้ต (Tack Coat)	5,485.00	ตร.ม.	8.00	5.00	71,305.00
2.2	งานผิวทางแอสฟัลต์คอนกรีต หนา 5 ซม	5,485.00	ตร.ม.	160.00	5.00	905,025.00
3	**งานตีเส้นจราจร**					
3.1	งานตีเส้น ThermoPlastic Paint (สีเหลือง)	43.88	ตร.ม.	200.00	-	8,776.00
3.2	งานตีเส้น ThermoPlastic Paint (สีขาว)	219.40	ตร.ม.	200.00	-	43,880.00
					รวมค่าวัสดุ / ค่าแรงงาน	1,034,471.00
					ค่าดำเนินการ	2,912.18
					กำไร	-
					ภาษี	72,616.82
					รวมราคาค่าก่อสร้างทั้งสิ้น	1,110,000.00
	(ตัวหนังสือ)			หนึ่งล้านหนึ่งแสนหนึ่งหมื่นบาทถ้วน		

(ลงชื่อ).....
(.....นายเสาร ภสร.....) ผู้ประเมิน

(ลงชื่อ).....
(.....นางสินท์ธิดา ภูสชวา.....) พยาน

(ลงชื่อ).....
(.....นางสิวรณ์ ชำนาญ.....) พยาน

(ลงชื่อ).....
(.....นางจุฬาลรณ์ อรุณชาติ.....)

(ลงชื่อ) ..... ผู้เสนอราคา
(....นายประสาร.....บุญชู.....)

วันที่ .....18..... เดือน ....พฤษภาคม..... พ.ศ. .....2563.....

ประทับตราบริษัท / ห้างหุ้นส่วน (ถ้ามี)

บริษัท โรงเลื่อยจักรประสาร จำกัด PRASAN SAW MILL CO.,LTD.

ใบเสนอราคาจ้างด้วยวิธีประกวดราคาอิเล็กทรอนิกส์ (e-bidding)

เรียน นายกเทศมนตรีตำบลเหมืองใหม่

๑. ข้าพเจ้า บริษัท โรงเลื่อยจักรประสาร จำกัด เลขที่ ๑๒๕/๑ ตำบล แม่กลอง อำเภอ เมือง สมุทรสงคราม จังหวัด สมุทรสงคราม รหัสไปรษณีย์ ๗๕๐๐๐ โทรศัพท์ ๐๘๑๙๔๑๙๔๕๙ โดย นายประสาร บุญชู ผู้ลงนามข้างท้ายนี้ ได้พิจารณาเงื่อนไขต่าง ๆ ในเอกสารประกวดราคาอิเล็กทรอนิกส์ และเอกสารเพิ่มเติม (ถ้ามี) เลขที่ ๑/๒๕๖๓ โดยตลอดและยอมรับข้อกำหนดและเงื่อนไขนั้นแล้ว รวมทั้งรับรองว่าข้าพเจ้าเป็นผู้มีคุณสมบัติครบถ้วนตามที่กำหนดและไม่เป็นผู้ทิ้งงานของทางราชการ

๒. ข้าพเจ้าขอเสนอที่จะทำงาน ประกวดราคาจ้างก่อสร้างโครงการปรับปรุงซ่อมแซมถนนผิวจราจรแอสฟัลท์ติกคอนกรีต (Overlay) (ซอย ๑๒ สดุดีบรรพไทย) หมู่ที่ ๗ ตำบลเหมืองใหม่ อำเภออัมพวา จังหวัดสมุทรสงคราม ด้วยวิธีประกวดราคาอิเล็กทรอนิกส์ (e-bidding) ตามข้อกำหนดเงื่อนไขแบบรูปรายการละเอียดแห่งเอกสารประกวดราคาอิเล็กทรอนิกส์ ตามราคาดังที่ได้ระบุไว้ในบัญชีรายการก่อสร้างหรือใบแจ้งปริมาณและราคาแนบท้ายใบเสนอราคานี้ เป็นเงินทั้งสิ้น ๑,๑๑๐,๐๐๐.๐๐ บาท ซึ่งได้รวมภาษีมูลค่าเพิ่มตลอดจนภาษีอากรอื่นๆ และค่าใช้จ่ายทั้งปวงไว้ด้วยแล้ว

๓. คำเสนอนี้จะยืนอยู่เป็นระยะเวลา ๙๐ วัน นับแต่วันเสนอราคา และ เทศบาล อาจรับคำเสนอนี้ ณ เวลาใดก็ได้ก่อนที่จะครบกำหนดระยะเวลาดังกล่าว หรือระยะเวลาที่ได้ยืดออกไปตามเหตุผลอันสมควรที่ เทศบาล ร้องขอ

๔. กำหนดเวลาส่งมอบ ข้าพเจ้ารับรองที่จะส่งมอบงานตามเงื่อนไขที่เอกสารประกวดราคาอิเล็กทรอนิกส์กำหนดไว้

๕. ในกรณีที่ข้าพเจ้าได้รับการพิจารณาให้เป็นผู้ชนะการประกวดราคาอิเล็กทรอนิกส์ ข้าพเจ้ารับรองที่จะ

๕.๑ ทำสัญญาตามแบบสัญญาจ้างแนบท้ายเอกสารการประกวดราคาอิเล็กทรอนิกส์ กับ เทศบาล ภายใน ๗ วัน นับถัดจากวันที่ได้รับหนังสือให้ไปทำสัญญา

๕.๒ มอบหลักประกันการปฏิบัติตามสัญญา ตามที่ระบุไว้ในข้อ ๗ ของเอกสารการประกวดราคาอิเล็กทรอนิกส์ ให้แก่ เทศบาล ก่อนหรือขณะที่ได้ลงนามในสัญญาเป็นจำนวนร้อยละ ๕ ของราคาตามสัญญาที่ได้ระบุไว้ในใบเสนอราคานี้ เพื่อเป็นหลักประกันการปฏิบัติตามสัญญาโดยถูกต้องและครบถ้วน

หากข้าพเจ้าไม่ปฏิบัติให้ครบถ้วนตามที่ระบุไว้ข้างต้นนี้ ข้าพเจ้ายอมให้ เทศบาล ริบ หลักประกันการเสนอราคาหรือเรียกร้องจากผู้ออกหนังสือค้ำประกัน รวมทั้งยินดีชดใช้ค่าเสียหายใดที่อาจมีแก่ เทศบาล และ เทศบาล มีสิทธิจะให้ผู้เสนอราคารายอื่นเป็นผู้ประกวดราคาได้หรือเทศบาลอาจเรียกประกวดราคาใหม่ก็ได้

๖. ข้าพเจ้ายอมรับว่า เทศบาล ไม่มีความผูกพันที่จะรับคำเสนอนี้ หรือใบเสนอราคาใดๆ รวมทั้งไม่ต้องรับผิดชอบในค่าใช้จ่ายใด ๆ อันอาจเกิดขึ้นในการที่ข้าพเจ้าได้เข้าเสนอราคา

๗. เพื่อเป็นหลักประกันในการปฏิบัติโดยถูกต้อง ตามที่ได้ทำความเข้าใจและตามความผูกพันแห่งคำเสนอนี้ ข้าพเจ้ามอบ - เพื่อเป็นหลักประกันการเสนอราคาเป็นเงินจำนวน บาท มาพร้อมนี้

(ลงชื่อ).....ประธานกรรมการ
(นางสาวลัย งามยงยวด)
(ลงชื่อ).....กรรมการ
(นางสาวกนกลักษณ์ เร้าเลิศฤทธิ์)
(ลงชื่อ).....กรรมการ
(นางสาวกนกลักษณ์ เร้าเลิศฤทธิ์)

.....ผู้ว่าจ้าง
(นายสิทธิ์ ภูมิรัง)
.....ผู้รับจ้าง
(นายสิทธิ์ชัย ภูมิชา)
.....พยาน
(นางศิรดวณ์ ชันทอง)
.....พยาน
(นางจุฬาภรณ์ อรุณพาสน์)

๘. ข้าพเจ้าได้ตรวจทานตัวเลขและตรวจสอบเอกสารต่าง ๆ ที่ได้ยื่นพร้อมใบเสนอราคานี้โดยละเอียดแล้ว และเข้าใจดีว่า เทศบาล ไม่ต้องรับผิดชอบใด ๆ ในความผิดพลาด หรือ ตกหล่น

๙. ใบเสนอราคานี้ได้ยื่นเสนอโดยบริสุทธิ์ยุติธรรม และปราศจากกลฉ้อฉล หรือการสมรู้ร่วมคิดกันโดยไม่ชอบด้วยกฎหมายกับบุคคลใดบุคคลหนึ่ง หรือหลายบุคคล หรือกับห้างหุ้นส่วน บริษัทใด ๆ ที่ได้ยื่นเสนอราคาในคราวเดียวกัน

เสนอมา ณ วันที่ ๑๘ พฤษภาคม พ.ศ. ๒๕๖๓

(นายประสาร บุญชู)
กรรมการผู้จัดการ

ใบเสนอราคาเลขที่ 6305160024278
รหัสอ้างอิง OTP MDEg
เลขประจำตัวผู้เสียภาษี ๐๗๕๕๕๔๑๐๐๐๑๒๖

(ลงชื่อ).....ประธานกรรมการ
(นางลาวัลย์ งามยิ่งยวด)
(ลงชื่อ).....กรรมการ
(นางสาวรุมทร บุญฤทธิ์)
(ลงชื่อ).....กรรมการ
(นางสาวกนกลักษณ์ เร้าเลิศฤทธิ์)

บริษัท โรงเลื่อยจักรประสารสาธิต PS PRASAN SAW MILL CO.,LTD.

.....ผู้รับจ้าง
(นายชูศักดิ์ ศรีสร)
(ลงชื่อ).....ผู้รับจ้าง
(นางสิริพร์ธิตา ศรีสร)
(ลงชื่อ).....พยาน
(นางสิงหลวณ์ ชันทอง)
(ลงชื่อ).....พยาน
(นางจุฬาภรณ์ อวอนทาสี)

เงื่อนไข หลักเกณฑ์ ประเภทงานก่อสร้าง สูตรและวิธีการคำนวณที่ใช้กับสัญญาแบบปรับราคาได้

๑. เงื่อนไขและหลักเกณฑ์

๑. สัญญาแบบปรับราคา ได้นี้ให้ใช้กับงานก่อสร้างทุกประเภท รวมถึงงานปรับปรุงและซ่อมแซม ซึ่งเบิกจ่ายค่างานในลักษณะ หมวดค่าครุภัณฑ์ ที่ดินและสิ่งก่อสร้าง หมวดเงินอุดหนุนและหมวดรายจ่ายอื่นที่เบิกจ่ายในลักษณะค่าที่ดินและสิ่งก่อสร้าง ที่อยู่ในเงื่อนไขและหลักเกณฑ์ตามที่ได้กำหนดนี้

๒. สัญญาแบบปรับราคาได้นี้ให้ใช้ทั้งในกรณีเพิ่มหรือลดค่างานจากค่างานเดิมตามสัญญา เมื่อดัชนีราคา ซึ่งจัดทำขึ้นโดยกระทรวงพาณิชย์ มีการเปลี่ยนแปลงสูงขึ้น หรือลดลงจากเดิม ขณะเมื่อวันเปิดซองใบเสนอราคา

๓. การนำสัญญาแบบปรับราคาได้ไปใช้นั้น ผู้ว่าจ้างต้องแจ้งและประกาศให้ผู้รับจ้างทราบ เช่น ในประกาศประกวดราคาฯ และต้องระบุในสัญญาจ้างด้วยว่างานจ้างเหมานั้น ๆ จะใช้สัญญาแบบปรับราคาได้ พร้อมทั้งกำหนดประเภทของงานก่อสร้าง สูตรและวิธีการคำนวณ ที่ให้มีการปรับเพิ่มหรือลดค่างานไว้ให้ชัดเจน ในกรณีที่มีงานก่อสร้างหลายประเภทในงานจ้างคราวเดียวกัน จะต้องแยกประเภทงานก่อสร้างแต่ละประเภทให้ชัดเจนตามลักษณะของงานก่อสร้างนั้น ๆ และให้สอดคล้องกับสูตรที่กำหนดไว้

๔. การขอเงินเพิ่มค่างานก่อสร้างตามสัญญาแบบปรับราคาได้นี้ เป็นหน้าที่ของผู้รับจ้างที่จะต้องเรียกร้องภายในกำหนด ๙๐ วัน นับตั้งแต่วันที่ผู้รับจ้างได้ส่งมอบงานงวดสุดท้าย หากพ้นกำหนดนี้ไปแล้ว ผู้รับจ้างไม่มีสิทธิที่จะเรียกร้องเงินเพิ่มค่างานก่อสร้างจากผู้ว่าจ้างได้อีกต่อไป และในกรณีที่ผู้ว่าจ้างจะต้องเรียกเงินคืนจากผู้รับจ้าง ให้ผู้ว่าจ้างที่เป็นคู่สัญญารีบเรียกเงินคืนจากผู้รับจ้างโดยเร็ว หรือให้หักค่างานของงวดต่อไป หรือให้หักเงินจากหลักประกันสัญญา แล้วแต่กรณี

๕. การพิจารณาคำนวณเงินเพิ่มหรือลด และการจ่ายเงินเพิ่มหรือเรียกเงินคืนจากผู้รับจ้างตามเงื่อนไขของสัญญาแบบปรับราคาได้ ต้องได้รับการตรวจสอบและเห็นชอบจากสำนักงบประมาณและให้ถือการพิจารณาวินิจฉัยของสำนักงบประมาณเป็นที่สิ้นสุด

๒. ประเภทงานก่อสร้างและสูตรที่ใช้กับสัญญาแบบปรับราคาได้

ในการพิจารณาเพิ่มหรือลดราคาค่าจ้างเหมาก่อสร้าง ให้คำนวณตามสูตรดังนี้

P = (PO) X (K)

กำหนดให้ P = ราคาค่างานต่อหน่วยหรือราคาค่างานเป็นงวดที่จะต้องจ่ายให้ผู้รับจ้าง

PO = ราคาค่างานต่อหน่วยที่ผู้รับจ้างประมูลได้ หรือราคาค่างานเป็นงวดซึ่งระบุไว้ในสัญญาแล้วแต่กรณี

K = ESCALATION FATOR ที่หักด้วย ๔% เมื่อต้องเพิ่มค่างานหรือบวกเพิ่ม ๔% เมื่อต้องเรียกค่างานคืน

ESCALATION FACTOR K หาได้จากสูตร ซึ่งแบ่งตามประเภทและลักษณะงาน ดังนี้

หมวดที่ ๓ งานทาง

- งานผิวทาง Prime Coat, Tack Coat, Seal Coat

ใช้สูตร K๓.๑ = ๐.๓๐ + ๐.๔๐ (At/Ao) + ๐.๒๐ (Et/Eo) + ๐.๑๐ (Ft/Fo)

- งานผิวทาง Asphaltic Concrete, Penetration

ใช้สูตร K๓.๓ = ๐.๓๐ + ๐.๑๐ (Mt/Mo) + ๐.๔๐ (At/Ao) + ๐.๑๐ (Et/Eo) + ๐.๑๐ (Ft/Fo)

(ลงชื่อ).....ผู้ว่าจ้าง (ลงชื่อ).....ผู้รับจ้าง

(นายเสวก ภมร) (นางมินท์ธิตา กุลชรา)

ดัชนีราคาที่ใช้คำนวณตามสูตรที่ใช้กับสัญญาแบบปรับราคาได้ จัดทำขึ้นโดยกระทรวงพาณิชย์

K = ESCALATION FACTOR
It = ดัชนีราคาผู้บริโภคทั่วไปของประเทศ ในเดือนที่ส่งงานแต่ละงวด
Io = ดัชนีราคาผู้บริโภคทั่วไปของประเทศ ในเดือนที่เปิดซองประกวดราคา
Ct = ดัชนีราคาซีเมนต์ ในเดือนที่ส่งงานแต่ละงวด
Co = ดัชนีราคาซีเมนต์ ในเดือนที่เปิดซองประกวดราคา
Mt = ดัชนีราคาวัสดุก่อสร้าง (ไม่รวมเหล็กและซีเมนต์) ในเดือนที่ส่งงานแต่ละงวด
Mo = ดัชนีราคาวัสดุก่อสร้าง (ไม่รวมเหล็กและซีเมนต์) ในเดือนที่เปิดซองประกวดราคา
St = ดัชนีราคาเหล็ก ในเดือนที่ส่งงานแต่ละงวด
So = ดัชนีราคาเหล็ก ในเดือนที่เปิดซองประกวดราคา
Gt = ดัชนีราคาเหล็กแผ่นเรียบที่ผลิตในประเทศ ในเดือนที่ส่งงานแต่ละงวด
Go = ดัชนีราคาเหล็กแผ่นเรียบที่ผลิตในประเทศ ในเดือนที่เปิดซองประกวดราคา
At = ดัชนีราคาแอสฟัลท์ ในเดือนที่ส่งงานแต่ละงวด
Ao = ดัชนีราคาแอสฟัลท์ ในเดือนที่เปิดซองประกวดราคา
Et = ดัชนีราคาเครื่องจักรกลและบริภัณฑ์ ในเดือนที่ส่งงานแต่ละงวด
Eo = ดัชนีราคาเครื่องจักรกลและบริภัณฑ์ ในเดือนที่เปิดซองประกวดราคา
Ft = ดัชนีราคาน้ำมันดีเซลหมุนเร็ว ในเดือนที่ส่งงานแต่ละงวด
Fo = ดัชนีราคาน้ำมันดีเซลหมุนเร็ว ในเดือนที่เปิดซองประกวดราคา
ACt = ดัชนีราคาท่อซีเมนต์ใยหิน ในเดือนที่ส่งงานแต่ละงวด
ACo = ดัชนีราคาท่อซีเมนต์ใยหิน ในเดือนที่เปิดซองประกวดราคา
PVCt = ดัชนีราคาท่อ PVC ในเดือนที่ส่งงานแต่ละงวด
PVCo = ดัชนีราคาท่อ PVC ในเดือนที่เปิดซองประกวดราคา
GIPt = ดัชนีราคาท่อเหล็กอาบสังกะสี ในเดือนที่ส่งงานแต่ละงวด
GIPo = ดัชนีราคาท่อเหล็กอาบสังกะสี ในเดือนที่เปิดซองประกวดราคา
Pet = ดัชนีราคาท่อ HYDENSITY POLYETHYLENE ในเดือนที่ส่งงานแต่ละงวด
PEo = ดัชนีราคาท่อ HYDENSITY POLYETHYLENE ในเดือนที่เปิดซองประกวดราคา
Wt = ดัชนีราคาสายไฟฟ้า ในเดือนที่ส่งงานแต่ละงวด
Wo = ดัชนีราคาสายไฟฟ้า ในเดือนที่เปิดซองประกวดราคา

(ลงชื่อ).....ผู้ว่าจ้าง
(นายเสวก ภมร)

(ลงชื่อ).....ผู้รับจ้าง
(นางมินท์ธิตา กุลชรา)

๓. วิธีการคำนวณที่ใช้กับสัญญาแบบปรับราคาได้

๑. การคำนวณค่า K จากสูตรตามลักษณะงานนั้น ๆ ให้ใช้ตัวเลขดัชนีราคาวัสดุก่อสร้าง ของกระทรวงพาณิชย์โดยใช้ฐานของปี ๒๕๓๐ เป็นเกณฑ์ในการคำนวณ

๒. การคำนวณค่า K สำหรับกรณีที่มีงานก่อสร้างหลายประเภทรวมอยู่ในสัญญาเดียวกัน จะต้องแยกค่างานก่อสร้างแต่ละประเภทให้ชัดเจนตามลักษณะของงานนั้น และให้สอดคล้องกับสูตรที่ได้ กำหนดไว้

๓. การคำนวณหาค่า K กำหนดให้ใช้เลขทศนิยม ๓ ตำแหน่ง ทุกขั้นตอนโดยไม่มีการปัดเศษ และกำหนดให้ทำเลขสัมพันธ์ (เปรียบเทียบ) ให้เป็นผลสำเร็จก่อน แล้วจึงนำผลลัพธ์ไปคูณกับตัวเลขคงที่หน้าเลขสัมพันธ์นั้น

๔. ให้พิจารณาเงินเพิ่มหรือลดราคาค่างานจากราคาที่ผู้รับจ้างทำสัญญาตกลงกับผู้ว่าจ้าง เมื่อค่า K ตามสูตรสำหรับงานก่อสร้างนั้น ๆ ในเดือนที่ส่งมอบงานมีค่าเปลี่ยนแปลงไปจากค่า K ในเดือนเปิดซองราคามากกว่า ๔% ขึ้นไป โดยนำเฉพาะส่วนที่เกิน ๔% มาคำนวณปรับเพิ่มหรือลดค่างานแล้วแต่กรณี (โดยไม่คิด ๔% แรกให้)

๕. ในกรณีที่ผู้รับจ้างไม่สามารถทำการก่อสร้างให้แล้วเสร็จตามระยะเวลาในสัญญา โดยเป็นความผิดของผู้รับจ้าง ค่า K ตามสูตรต่าง ๆ ที่จะนำมาใช้ในการคำนวณค่างานให้ใช้ค่า K ของเดือนสุดท้ายตามอายุสัญญา หรือค่า K ของเดือนที่ส่งมอบงานจริงแล้วแต่ว่าค่า K ตัวใดจะมีค่าน้อยกว่า

๖. การจ่ายเงินแต่ละงวดให้จ่ายค่าจ้างงานที่ผู้รับจ้างทำได้แต่ละงวดตามสัญญาไปก่อน ส่วนค่างานเพิ่มหรือค่างานลดลงซึ่งจะคำนวณได้ต่อเมื่อทราบดัชนีราคาวัสดุก่อสร้าง ซึ่งนำมาคำนวณค่า K ของเดือนที่ส่งมอบงานงวดนั้น ๆ เป็นที่แน่นอนแล้ว เมื่อคำนวณเงินเพิ่มได้ให้ทำความตกลงเรื่องการเงินกับสำนักงบประมาณ

(ลงชื่อ).....ผู้ว่าจ้าง

(นายเสวก ภมร)

(ลงชื่อ).....ผู้รับจ้าง

(นางมินท์ธิตา กุลชรา)

(ลงชื่อ).....พยาน

(นางศิวภรณ์ ขันทอง)

(ลงชื่อ).....พยาน

(นางจุฬาภรณ์ อรุณชาติ)

แบบป้ายโครงการ

แนบท้ายสัญญาจ้าง เลขที่ ๒/๒๕๖๓ ลงวันที่ ๔ มิถุนายน ๒๕๖๓

เทศบาลตำบลเหมืองใหม่

อำเภออัมพวา จังหวัดสมุทรสงคราม

โทร ๐๓๔ ๗๖๘๓๖๔

โครงการ จ้างปรับปรุงซ่อมแซมถนนผิวจราจรแอสฟัลท์ติ (Overlay) (ซอย ๑๒ สดุดีบรรพไทย) หมู่ที่ ๗ ตำบลเหมืองใหม่ อำเภออัมพวา จังหวัดสมุทรสงคราม

ปริมาณงาน ปรับปรุงซ่อมแซมถนนผิวจราจรแอสฟัลท์ติก (Overlay) (ซอย ๑๒ สดุดีบรรพไทย) หมู่ที่ ๗ ตำบลเหมืองใหม่ อำเภออัมพวา จังหวัดสมุทรสงคราม ขนาดกว้าง ๕.๐๐ เมตร ยาว ๑,๐๙๗ เมตร หนาเฉลี่ย ๐.๐๕ เมตร หรือมีพื้นที่ไม่น้อยกว่า ๕,๔๘๕ ตารางเมตร ตามแบบแปลนเทศบาลตำบลเหมืองใหม่กำหนด จำนวน ๑ แห่ง

ผู้รับจ้าง บริษัท โรงเลื่อยจักรประสาร จำกัด สำนักงานเลขที่ ๑๒๕/๑ ถนนสมุทรสงคราม-บางแพ ตำบลแม่กลอง อำเภอเมืองสมุทรสงคราม จังหวัดสมุทรสงคราม เบอร์โทรศัพท์ ๐๓๔ ๗๐๐๒๖๖-๗

สัญญาเลขที่ ๒/๒๕๖๓ ระยะเวลาเริ่มต้นวันที่ ๕ เดือน มิถุนายน พ.ศ. ๒๕๖๓ ระยะเวลาสิ้นสุด ภายในวันที่ ๒ เดือน กันยายน พ.ศ. ๒๕๖๓ รวมระยะเวลาก่อสร้าง ๙๐ วัน

วงเงินงบประมาณ ๑,๗๕๓,๐๐๐.- บาท

ราคากลาง ๑,๗๒๑,๐๐๐.- บาท

วงเงินค่าก่อสร้าง ๑,๑๑๐,๐๐๐.- บาท

ระยะเวลาในการประกันการชำรุดบกพร่อง เริ่มวันที่.....สิ้นสุดวันที่.....

คณะกรรมการตรวจรับพัสดุ

๑. นายยุทธนา	พันธุ์บ้านแหลม	ผู้อำนวยการกองวิชาการและแผนงาน	ประธานกรรมการ
๒. พ.จ.อ.ธนากร	ศรีวงษ์	เจ้าพนักงานสาธารณสุขชำนาญงาน	กรรมการ
๓. จ.อ.ธานี	เพี้ยนผล	เจ้าพนักงานป้องกันฯ ชำนาญงาน	กรรมการ

ผู้ควบคุมงาน นายนรุตม์ มีมุข นายช่างโยธาชำนาญงาน อบต.บางแค โทร ๐๓๔-๗๖๘๓๖๔

ผู้ควบคุมงานผู้รับจ้าง..... โทร.....

รายละเอียดและวัสดุที่จัดทำป้าย

๑. วัสดุที่ใช้ทำแผ่นป้ายให้ใช้แผ่นเหล็ก หนา ๑.๒๐ มม. ขนาดกว้างไม่น้อยกว่า ๑.๒๐ เมตร ยาวไม่น้อยกว่า ๒.๔๐ เมตร

๒. เสาเหล็ก หนา ๒.๓ มม. ขนาดเส้นผ่านศูนย์กลาง ๒ นิ้ว

๓. คอนกรีตหุ้มโคนเสา

๔. เสา พื้นป้าย ให้ทาสีน้ำมัน (สีเขียว) ทั้ง ๒ ด้าน

๕. โครงเคร่าเหล็กกล่อง ขนาด ๑ นิ้ว x ๑ นิ้ว

๖. ยึดด้วยน๊อต จำนวน ๔ ตัว (จุดละตัว)

๗. ก่อนทาสีจริงให้ทาสีกันสนิมก่อนอย่างน้อย ๒ ครั้ง

๘. ตัวหนังสือสีขาว (ขนาดตัวหนังสือกำหนดตามความเหมาะสม ข้อความตามแบบที่กำหนด)

๙. สถานที่ติดตั้งป้ายให้ติดตั้งตามความเหมาะสม หรือที่ผู้ควบคุมงานกำหนด

(ลงชื่อ).....ผู้ว่าจ้าง (ลงชื่อ).....ผู้รับจ้าง

(นายเสวก ภมร) (นางมินท์ธิตา กุลชรา)

แบบป้ายชั่วคราว

แนบท้ายสัญญาจ้าง เลขที่ ๒/๒๕๖๓ ลงวันที่ ๔ มิถุนายน ๒๕๖๓

เทศบาลตำบลเหมืองใหม่

อำเภออัมพวา จังหวัดสมุทรสงคราม

โทร ๐๓๔ ๗๖๘๓๖๔

โครงการ จ้างปรับปรุงซ่อมแซมถนนผิวจราจรแอสฟัลท์ติ (Overlay) (ซอย ๑๒ สดุดีบรรพไทย) หมู่ที่ ๗ ตำบลเหมืองใหม่ อำเภออัมพวา จังหวัดสมุทรสงคราม

ปริมาณงาน ปรับปรุงซ่อมแซมถนนผิวจราจรแอสฟัลท์ติก (Overlay) (ซอย ๑๒ สดุดีบรรพไทย) หมู่ที่ ๗ ตำบลเหมืองใหม่ อำเภออัมพวา จังหวัดสมุทรสงคราม ขนาดกว้าง ๕.๐๐ เมตร ยาว ๑,๐๙๗ เมตร หนาเฉลี่ย ๐.๐๕ เมตร หรือมีพื้นที่ไม่น้อยกว่า ๕,๔๘๕ ตารางเมตร ตามแบบแปลนเทศบาลตำบลเหมืองใหม่กำหนด จำนวน ๑ แห่ง

ผู้รับจ้าง บริษัท โรงเลื่อยจักรประสาร จำกัด สำนักงานเลขที่ ๑๒๕/๑ ถนนสมุทรสงคราม-บางแพ ตำบลแม่กลอง อำเภอเมืองสมุทรสงคราม จังหวัดสมุทรสงคราม เบอร์โทรศัพท์ ๐๓๔ ๗๐๐๒๖๖-๗

วงเงินค่าก่อสร้าง ๑,๑๑๐,๐๐๐.- บาท

ระยะเวลาในการประกันการชำรุดบกพร่อง เริ่มวันที่.....สิ้นสุดวันที่.....

ระยะเวลาเริ่มต้น วันที่ ๕ เดือน มิถุนายน พ.ศ. ๒๕๖๓ ระยะเวลาสิ้นสุด ภายในวันที่ ๒ เดือน กันยายน พ.ศ. ๒๕๖

รวมระยะเวลาก่อสร้าง ๙๐ วัน

หมายเหตุ

วัสดุที่ใช้ทำแผ่นป้ายให้ใช้แผ่นเหล็กหรือไม้อัด ขนาด ๑.๒๐ เมตร ยาวไม่น้อยกว่า ๒.๔๐ เมตร

(ลงชื่อ).....ผู้ว่าจ้าง

(นายเสวก ภมร)

(ลงชื่อ).....ผู้รับจ้าง

(นางมินท์ธิตา กุลชราวุ)